工商晚報
The Kung Sheung Evening News
督印及承印：工商日報有限公司
香港灣仔分域街十八號
各部電話：編輯部 二七零七零六　採訪部 二八零零八七 二七三四九二 二八二五四零　營業部 二七九三零七　廣告部 二八零七零八　社長室 二八二四五五　總編輯 二七五零五六　經理室 二七七二六一　中區辦事處 二式五四九五 二式一式三八
電報掛號二零七五　郵箱六二號
出紙兩大張　售價弍毫
新聞紙第一二二五號

明日賽馬貼士及評述刊第八頁

今日隨報附送「風趣」週刊仍售弍毫

# 北角五洲大廈破獲械劫集團

## 眞槍假槍更有避彈衣　三涉嫌男子當場被捕

【本報訊】警方人員，今日清晨根據線報，突擊搜查北角五洲大廈三幢樓宇，破獲一個疑為劫匪集團組織，當場搜出一枝鳳槍，四粒子彈及一粒彈頭，另兩枝假槍，兩件避彈衣，三名男子，涉嫌與案有關，當場被捕。其後另有兩名男子被帶返警署查詢。

警方相信，該等男子，懷疑與萬國寶通銀行美孚分行及遠東銀行旺角分行等多宗銀行劫案有關，但警方相信，尚有多名疑匪在逃，警方搜查行動，仍繼續進行中，但至今午本報截稿時止，尚未有進一步搜獲。

據悉：警方人員根據線報，由旺角偵緝主任張紀新率領大隊探員，於今晨荷槍實彈，同時參與行動人員，部分並穿上避彈衣，於六時左右抵達北角五洲大廈。警方人員首先搜查六樓E座一樓宇，一名男子，奪門而出，警方人員當即拔槍指嚇，將其拘捕，並進入該樓宇搜查。

另一方面，另兩組探員分別登上該大廈七樓B一座及該大廈後座十樓J座兩幢樓宇展開搜查，再將兩名男子拘獲，並在該兩幢樓宇內展開調查，警方人員先後搜獲一枝實彈手槍，有四發子彈，及一粒彈頭，及兩枝假槍，兩件避彈衣，一併帶返警署調查。

警方人員，經三個多小時搜查後，至十時左右，將三名疑與案有關男子，解返旺角警署。

根據最新消息透露，警方人員，至今午已再拘捕兩名男子，懷疑與案有關。至於首先被拘捕之三名男子，其中一名姓李，另一名姓蔡，俱為廈門人，警方相信，尚有人在逃，而該批男子至少相信與兩宗銀行劫案有關連。該李姓及蔡姓男子均於兩年前自大陸來港。

據悉：警方此次行動與兩宗銀行劫案有關，分別發生於本年七月廿九日及八月廿八日，兩案發生之日子，剛巧相隔一個月，行劫之手法亦如出一轍，有槍、有刀，配備汽車，行劫之時間，均在銀行職員午膳時間，又同時均掠走守衛員之佩槍。

首宗劫案發生於七月廿九日，四名年約廿餘歲青年劫匪先偷得兩輛私家車，配備力槍，於當日下午一時零五分闖入美孚新邨蘭秀路八號C萬國寶通銀行分行，指嚇職員，迅速掠去港幣五萬六千五百九十七元及美金一千零六十元，奪門逃走。

次宗劫案，發生於八月廿八日，四名劫匪手持一枝類似手槍物體，配備一輛偷來私家車於當日十二時許闖入彌敦道五九一號地下遠東銀行旺角分行，以槍指嚇一名守衛員，迅速掠去六萬二千一百元現款（其中包括一千二百元美鈔）得手後更取去守衛的鳥槍及子彈，駕一輛私家車逃離逃去。

另一在十樓×座被捕之疑犯由兩名旺角警署警探從北角五洲大廈之橫門押出上警車。（本報記者呂智明攝）

在北角五洲大廈兩名被捕疑犯，以膠袋蒙頭，一前一後，由旺角警署探員帶上警車。（本報記者呂智明攝）

# 七月港府赤字一億零六百萬

【本報訊】政府今年七月份之政費收支，又出現一億零六百七十五萬餘元之赤字。

因此，迄七月底止之本財政年度收支，不敷已達三億三千零九十一萬九千二百八十一元七毫九仙。

七月份之政府收入共三九二八二七八五三元八毫四，支出則達四九九五七九七九一元六毫七。

政府預算，全年不敷為四億五千萬元左右。

通常年初之收入較少而支付較多，故本財政年（由四月一日起）至七月一日止之不敷數字已為二二四一七六三四三元九毫六。

# 呂芷英續辯稱本人無買股票

【本報訊】被廉政署檢控，指其擁有財富與官職的收入不相稱一案之被告人女警司呂芷英，今晨在其自辯中指出，她祇協助母親核對股票的數目，本人並無購買股票，被告並將其母親的財政帳目列表提堂。

被告稱，關於彌敦道樓宇在購買時，她寫下受益人是其弟呂玉棠之名，由於她曾與父母商量，父母認為他倆年紀已老同時祇有獨子呂玉棠，所以命被告不如寫呂玉棠之名，如果我將來出嫁，此樓宇會換回丈夫之名，至於被告之母馬南鳳擁有洛克道二二九號及二三一號兩層樓宇，一向由其母租給父親，再由父親出租與人，收取租項。

被告又稱：她認識何懋嫻及余少馥兩人，何係任職香港大學圖書館，余少馥是女警目，兩人俱非股份經理。被告之母於七二年五月十九日至七三年三月十六日，與上述兩人投資買賣股票交易，被告並無份參加。被告又指出，其母不懂英文，被告祇在母親購買股票時協助核對票據，數目字是否妥當，又曾經因為徇母親的要求曾經簽署一張現金支票及提款票給母親用以購股票，根本股票非被告所購，而是母親的財政。被告跟着將母親的財政上有關購買股票的帳目列表提堂。案仍在聆訊中。

## 小評　隧道應該調低收費

海底隧道通車三年多以來，截至本年八月底止，各類型車輛付款經過隧道的，據統計共有四千零六十三萬四千八百四十八輛。

在今年八月份，平均每天有四萬一千三百四十二輛繳費使用隧道。比較隧道開始使用的最初六個月，每日平均通過隧道車輛僅有二萬八千部，三年來使用隧道的車輛，顯然已大大增加，亦即隧道的收入大大增加。

事實上，海底隧道，今日已成為港九交通的主流，不祇節省了不少時間，也減輕了往來跋涉，駕車人士及市民，已經習慣於隧道的存在，視其為日常生活不可缺少的一種交通方法。

所可惜者，就是收費過高。私家車及的士，繳交五元，小型巴士八元，單層大型巴士十元，雙層大型巴士十五元，貨車分作十元、十五元及二十元不等。本來，這是最初一項粗畧的估計，政府曾通知隧道公司，在開放六個月後，要重新檢討其收費辦法。但三年來，無甚改變，巴士公司曾發出怨言，指其收費過高。現在使用隧道的車輛數目日多，隧道公司自應調低收費，使隧道物盡其用，以利交通，而方便市民。

# 半年內虧蝕逾億 美最大百貨公司申請破產及改組

【紐約二日美聯社電】在美國四十個州共有一千〇七十間之多的格蘭公司，星期四日已成為按照破產法申請進行改組。全美最大的零售商店，這家大百貨公司最初是於一九零六年在麻薩諸塞州開設的。今年最初六個月內，格蘭公司虧本一億一千一百五十萬元，它已向聯邦法院入稟申請破產和改組。今年的虧蝕，較一九七四年的一億七千七百三十萬元更巨。格蘭公司星期一日報稱，它的賠本程度，已令到公司的負債多於資產了。

公司的發言人說，虧本主要是在美國西北部各州公司的六萬二千名僱員，已接獲公司申請破產的通知。法官加基已接受格蘭公司申請破產公司的資產賬面值為十億一千六百萬元，而負債總額則為十億零三千萬元。公司認為申請破產，是符合格蘭家族，它的僱員，股東，零售商店和債權人的最佳利益，在法律程度進行中，我們可得極端需要的時間來改組我們的零售商店以符合顧客的需要，從而建立新的能賺錢的格蘭公司。

分析家說，格蘭公司之所以失敗，由於擴充太快，賺錢，地點不佳，利息高和管理不善。

# 機票貨運價格可能略為提高

## 全球航空公司空郵投票決定

【日內瓦二日路透社電】國際空運協會今日宣稱：全球一百一十二家主要的航空公司，將以空郵投票決定是否自十一月一日開始，把乘客機票和貨運價格，提高百分之三，以應付燃料加價。

昨晚國際空運協會已發出投票紙，各公司需於十月十日前寄回。

上週石油輸出國組織決定提高油價百分之十後，該協會的交通委員會，便建議加價。

正於挪威奧斯陸參加國際空運協會週年大會的代表，以壓倒性人數，贊成加價。但仍需等待身為會員的各公司和政府通過，才能有效。

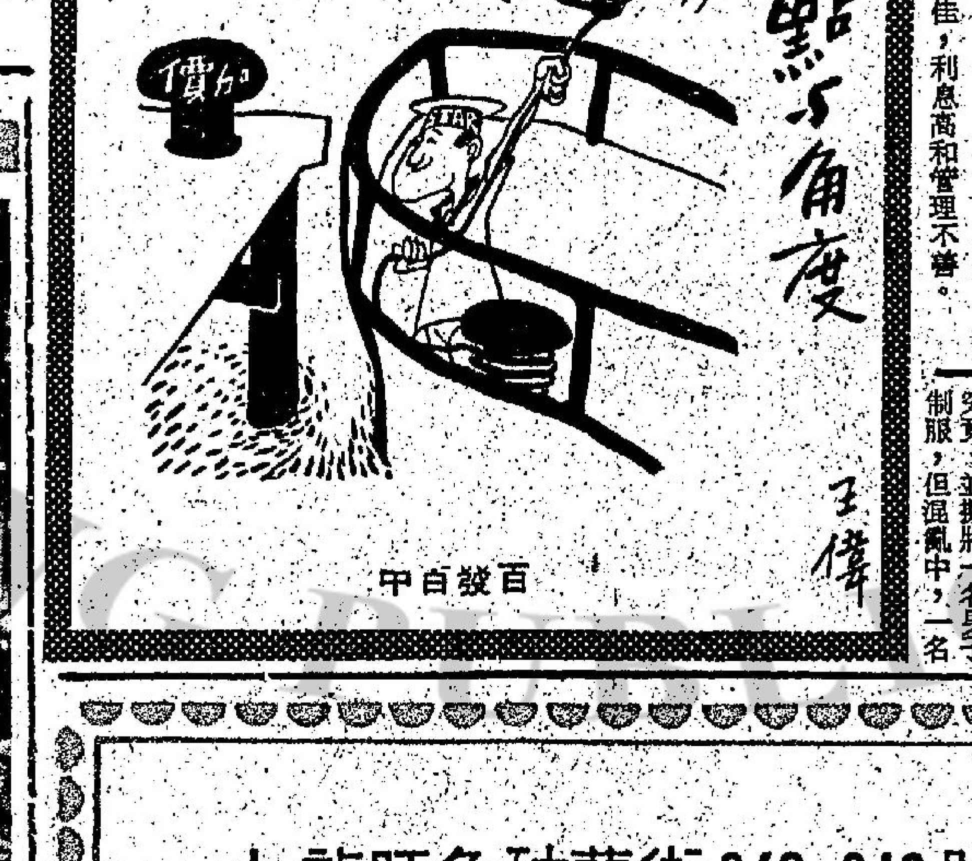



# 帝汶缺乏糧食藥物 二萬華僑面臨飢饉

【本報訊】帝汶島上之二萬華僑，據當地難民稱，將於兩星期內面臨飢饉。

新成立之港澳東帝汶華僑臨時協會謂，帝力最近來函，謂當地戰事雖已平息，但情況不佳，糧食與藥物嚴重缺乏。

帝力週圍鄉村之華僑食野生動物為活，市區華僑之糧食亦將於兩週內告罄。

鑒于情形嚴重，該會呼籲社會人士運送緊急救濟品至帝汶，並已去函澳洲總理韋林，要求澳洲政府採取人道行動，送救濟品至帝汶及撤退難民。該會又去電梵蒂岡，要求轉請紅十字會及其他政府救助難民。

該會謂，雖曾由澳洲與澳門派船至帝力，但能登船撤退者多係葡人，華僑祇得五百，除三百留澳洲外，其餘分別來港及台灣。該會希望最少能撤出三千華僑。

本報為方便各界人士刊登分類廣告起見，由即日起，增加委託台灣民生物產有限公司下列兩店代收本報分類廣告：

（一）民生公司東英總店：九龍彌敦道100號東英大廈內

（二）民生公司北角分店：香港北角英皇道135——143號

惠顧諸君，敬希垂注

工商日晚報 敬啟

# 警員上前干涉被割喉部重傷

【本報訊】九龍紅磡今晨發生一宗血案，二名男子及一名理髮店老闆受傷，一名警員前往調查時亦被割傷喉部，傷勢頗為嚴重。

事後，一名理髮師被帶返警署調查。

涉嫌與案有關被拘的男子姓司徒，四十餘歲，是九龍黃埔街三十七號B地下都成美髮廳理髮師。

血案發生於今晨九時許，上述美髮廳的一名理髮師懷疑酒後因小故與老闆羅燦林發生爭執，初而口角，繼而動武，糾纏間，羅被人用刀刺傷，並被推撞向美髮店的櫥窗，羅因衝力過猛，竟撞穿櫥窗玻璃而跌倒在街外的行人路上。另外適在店內的兩名男子亦被人用刀割傷。

此時正有一名警辦及兩名警員在上址附近巡邏，見狀立即上前察看究竟，並擬將一名男子制服，但混亂中，一名警員亦被人割傷，但在理髮店的伙記協助下，卒將該男子制服。

大批警員據報到場調查，先將傷者送院救治，據悉其中一名警員被割傷喉部，傷勢頗為嚴重。

其中三名傷者：羅燦林，五十歲；吳偉，五十二歲；胡×鳴，二十歲。

# 女郎巴士受辱 色狼罰款五百

【本報訊】一名男子光天化日之下，在一輛行駛中的巴士上先以手肘偷襲一名妙齡少女，[illegible]大驚失色，高聲呼喊，因而驚動一名休班警員，當場拘捕被告，帶署落案檢控，今晨在西區裁判署提堂，被告俯首認罪，並對女事主賠不是，但法官仍然認為被[illegible]兩個月作抵。

被告陳建國，廿三歲，被控於十月二日，在港島一輛六號巴士上非禮十九歲女子林美玲。

案情透露，案發日上[illegible]當時坐樓上，但樓上很少搭客，突然間，被告坐在事主隔鄰，事主感覺奇怪，因當時樓上有很多空坐位，未幾，被告突然以手肘撞事主[illegible]至司徒拔道時，被告更進一步，掀起事主的迷你裙，女大叫，卒驚動坐在後面一名休班警員，將被告拘捕，帶署調查落案。

## 今日天氣預測

吹和緩東至東北風，除局部地區有驟陣雨及有時可能有霧雨外，天色大致晴朗。

今日最高氣溫約為攝氏卅二度，正午十二時室外氣溫約為攝氏廿九度，濕度為百分之七十八。

高潮：上午九時廿七分，晚上十時零五分。

低潮：凌晨三時五十三分，下午三時五十五分。

創新設計
塑膠砧板
大碼售價 $10.00
細碼售價 $3.50
大細碼套庄特價 $12.50
（節省一元）

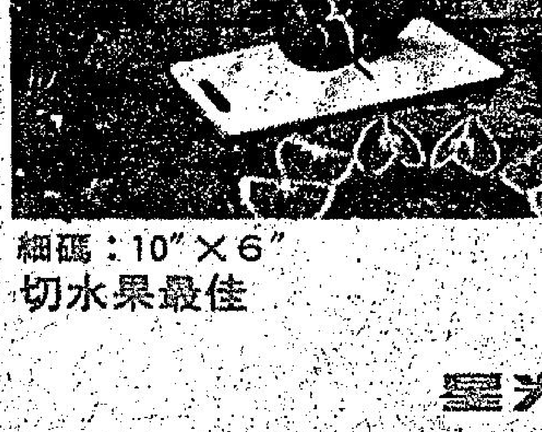

細碼：10"×6"
切水果最佳

1. 板面附有幼花紋，切肉類蔬菜水果，均極適宜，無味無毒，不藏污漬，最合衞生。
2. 兩面均可使用，耐熱攝氏90度，沸熱食物置其上，不受影响。
3. 油膩污漬，只需用肥皂、洗潔精或梘粉洗滌，即光潔如新。

星光實業有限公司出品

九龍旺角砵蘭街340-342號
鴻業大樓

本月入伙
設備齊全、管理完善
歡迎參觀比較！
說明書電索即奉
旺地商業
適合各行商業寫字樓
會所、學校、教會、茶樓
菜館等用。
八折特價平通本區！
面積：由八佰餘呎至弍仟餘呎
僅售十六萬七千起
為協助工商界發展，特設…
低息八厘七五優待
七年分期（每萬元月供本息$168.70）
十年分期（每萬元月供本息$143.50）
首期二成，即成業主·月供低息樓價勝過納租
新鴻基
德輔道中，香港華人銀行大廈10樓
電話：5-228205、5-241206
地盤電話：3-947110（假日照常）

荔枝角道218-220號
順景商業大廈

每呎售 $146
三萬餘元起
月供三百餘
兆安地產
萬宜大廈212室電話：H-259045-7
地盤電話：K-925409

# 柏德茜亞罪名十一項 包括持械行劫及綁票

【洛杉磯二日美聯社電】洛杉磯市大陪審團星期四日再度開庭，審訊對被控十一項有關「共生解放軍」成員柏德茜亞・赫斯特和夏里斯夫婦於一九七四年五月在郊區所犯的罪行。起訴書中所指控的罪名包括有三項爲持械打劫六項爲携帶殺人武器，兩項爲綁票。高等法院法官李斯下令將夏里斯夫婦還押至星期五日早上再審。他定下三名被告每人可以五十萬元保釋候審。起訴書最於大陪審團經過四天秘密商討後提出的。

## 日皇與福特歷史性會面 忘記悲慘戰爭 珍惜不變友誼

【華盛頓二日美聯社電】在隆重的儀式當中，日皇裕仁星期四正式展開在此間的官式訪問。他讚揚在第二次世界大戰「悲劇的插曲」之後，日、美友誼之全面恢復。

在陰暗的天色下，約有二千人在繩欄後面目睹白宮草坪上一宗打破傳統的盛事。七十四歲的日皇以沉穩的聲調說：

「當象徵寧靜的太平洋變成了驚濤駭浪之際，我們的人民迴抵着一段悲劇掙曲的挑戰，建立了今日不變的友誼與善意聯繫。」

「我對於這種可喜的發展感到無比欣慰，並盼望兩國關係有更壯大的未來。」

站在日皇身旁的是福特總統，他於三十年前在美國海軍服役時，曾與日皇的部隊對壘。

福特沒有在致詞時提及該場戰爭，祇談及目前兩國之間處於和平友好的時代。

日皇與皇后良子在維珍尼亞州威廉斯堡經過兩日私人休息停留後，抵達此間時，受到隆重的軍禮歡迎。

日皇伉儷的座駕車比原定時間遲了十分鐘抵達白宮，隨行有三名日本保安人員。

# 葡軍嚴密戒備 左派政變失敗

【里斯本二日路透社電】葡萄牙北部軍事司令部，今天支持社會黨的指責，說極左派分子，在數個左派軍事單位的支持下，企圖於昨晚發動政變。但在里斯本，國內保安部發言人說：社會黨和中央偏左分子所動員的自北至南的近十萬人的警戒，是小心地配合警戒運動的一部分。

詠度的北部軍區發言人狄亞士少校對路透社記者說：目前局勢，十分嚴重。

他說：「這不是社會黨散播謠言的問題，因爲軍事當局確實接獲左派團計劃政變，可能獲得某等軍事單位支持的情報。由於實施了全面戒備，這次政變似乎已告失敗。」

這發言人指革命聯合陣綫（由親共的和極左的黨派組成的）顯然曾涉及此項陰謀。該陣綫今日發表一項聲明說：「革命黨派並沒有實行政變，祇是右派希望我們這樣做而已。」

**阿敏出席聯大，隨員都是女人** 烏干達總統阿敏於十月一日在聯合國大會上致詞時，阿敏夫人（右）亦在場聆聽。她旁邊的是聯合國秘書長德諾的太太。左邊四名女子都是阿敏的隨團團員。

## 美局部解除 土軍火禁運 衆議院不再反對

【華盛頓三日美聯社電】衆議院鑒於可能會失去土耳其境內的美軍基地，週四晚不再反對，轉而投票部分解除國會禁止售賣美國軍火給土耳其的命令。

國會又再次提出本年二月要求削去對土耳其共軍援的建議，該建議曾九次遭到否決。最後衆議院通過一項法案，批准運出價值一億八千五百萬元的軍火。

福特總統在最後一分鐘，呼籲衆議院通過該法案，表示該法案對美國甚至北大西洋公約組織的安全，十分重要。得到福特的贊同後，衆議院又加上一項附帶條件，要求福特與土耳其商討如何防止該國出產的鴉片，流入毒品市場，並於六十日內，把討論過程報告國會。

該法案將批准把價值一億八千五百萬美元的武器，運往土耳其。軍火包括土耳其在二月五日美國禁止軍援該國以前訂購的二十四架幻影式噴射戰鬥機。

## 美衆院通過軍事預算 總額一千一百十八億

【華盛頓二日法新社電】衆議院今日通過一九七五年財政年度一項總值一千一百一十八億九千萬美元的軍事預算案，比政府要求的數目，少了九十億美元。預算案在呈交總統簽署之前，仍須由參議院先行表決。所通過的預算，這筆龐大款項，是供本年七月一日至明年九月三十日的財政年度使用。此後，美國的財政年度將由十月一日開始。

## 英黃金儲備銳減 達三年來最低點

【倫敦二日路透社電】英國的黃金和外幣儲備，在九月下跌至五十八億五千九百萬元，減少了一億四千五百萬美元，達至近三年來的最低點。

儲備減少的原因，部分因爲英倫銀行保護在九月份從兌換二點一二美元跌至二點零四美元的英鎊，遂大量購入。

九月儲備雖減少，但較諸過去兩年內某幾個月份，下跌幅度較微。但儲備已降至一九七三年一月以來的最低點。

【倫敦二日路透社電】英鎊昨日下跌至最低點；每鎊只能兌換二點零二六五美元。但今日在外滙市場，又稍有回升。

昨日英鎊從二點零四零五美元，跌至二點零三五五美元。昨日跌傳例於每月尾以英鎊兌滙的石油輸出國，改而把資金投資於各種外幣，因而擺亂了英鎊的貿易。

英倫銀行三年來的英鎊貶值率，昨日收市時從百分之二十九點二，增至百分之二十九點四，中間更一度打破紀錄，躍至百分之二十九點七。

由於英鎊不穩定，而美國財政預算又有龐大的赤字，美元亦受影響，但於較後時間，已稍有好轉。收市時，美元於瑞士和法國，均有下跌，但在德國卻稍有上升。

## 倫敦警察總部 後面一個郵箱 恐怖分子放彈爆炸

【倫敦二日美聯社電】據警方報告，星期四晚一枚由恐怖分子放置之炸彈在新蘇格蘭場——倫敦警察總部——後面一個郵箱內爆炸，並無造成傷亡事件。

自從上月一連串爆炸，造成一名警方拆彈專家死亡之襲擊事件發生以來，這是在倫敦爆炸的第一枚炸彈。此次事件，一般懷疑是愛爾蘭恐怖份子所爲。

## 日皇訪問白宮之際 小型飛機闖入禁區 抗議日本捕捉鯨魚

【華盛頓二日合衆社電】星期四日，正當福特總統在白宮外面迎近日皇裕仁之際，一架小型螺旋推進飛機卻闖入白宮上空的禁區。保安組已要求聯邦航空總署立刻進行調查。

儘管白宮爲一位到訪的顯要人物採取了前所未見的最嚴密保安措施，但卻發生了此事件。

該飛機率著一幅寫著：「日皇裕仁，請救救我們的鯨魚。」的飄帶。相信這是抗議日本捕漁所爲，環境學家認爲捕鯨威脅到全世界鯨魚的生存。

總統新聞秘書尼森在事件發生後逾一小時，對記者謂：他未能進一步提供有關該次飛行的詳細情形，聲稱「聯邦航空總署」已應保安組的請求，展開調查。

【華盛頓二日路透社電】福特總統今日頒佈十月二日至十三日爲「日本美國友誼日」，以誌念日皇裕仁首次到訪美國。

福特總統伉儷將於今晚在白宮設宴，款待到訪的日皇裕仁及皇后良子。席間娛賓的，是美國鋼琴家奇里賓。白宮宣稱，官式晚宴的部份情形，將於今晚由衛星轉播到日本。

## 日反對黨議員 抗議烟酒加價

【東京三日合衆社電】隸屬日本四個反對黨的衆議員，星期五繼續杯葛下議院的會議，抗議政府妄自施行增加香煙、郵票及米酒價格的計劃。

**日皇與福特聊天** 日皇裕仁暨皇后良子於十月二日抵達白宮後，隨即與福特總統伉儷在紅廳聊天。

## 西葡關係緊張 邊界已告封鎖 西右派抗議警員被殺

【里斯本二日合衆國際社電】外交部發言人說：西班牙政府星期四日封鎖了西、葡的邊界，禁止所有商業交通，這顯然是報復在里斯本的反西示威。

他說：「我們和正等候海關人員的最後消息，但看來邊境似已被封閉，不准貨車來往。祇有私家車可准通行。」

他說：此外，尚有兩處越邊界地點，則禁止所有車輛來往，因爲有地方性糾紛發生。

自從五名游擊隊被槍斃後，西班牙大使館領事館和大使住宅被焚燒與搶掠後，西、葡的關係即趨於緊張。當該等暴亂事件發生時，葡國軍警坐視不理。

葡萄牙倚賴對西貿易甚殷，葡國所需電力，有百分四十是來自西班牙發電廠的。

【馬德里二日路透社電】三名昨天被槍殺的警員的喪禮，今日演變而成激動的右派的抗議，數以千百計的示威者高喊：「所有共黨都該死！」「不再減刑！」

大約四千送喪的人，包括西班牙內閣的全體閣員，參加了三名警員的葬禮。這三名殉難的警員，顯然是因市區游擊隊被處決而受到報復的。

## 阿刺伯聯合酋長國 研究協助男士 應付鉅額聘金

【阿布達比二日合衆國際社電】科威特通訊社星期二報告說，此一產石油的阿刺伯聯合酋長國的一個政府委員會，現正確定如何協助打算結婚的青年男士，如何應付高昂的聘金的辦法。

這個官方名稱爲「聘金委員會」的委員會，由新聞部長，文化部長，司法部長和社會部長的代表組成的。

它的工作，是在研究導致聘金盤旋上升的因素，和尋求如何實施一九七三年限制聘金法案辦法。該法案規定女家不能索取四千「達林」（一千美元）的禮金。

該委員會則正考慮以一萬「達林」（二千五百美元）賜予每一個要結婚而又不夠錢的新郎。

## 希斯在星宣稱 應採自由貿易 不應限制入口

【新加坡二日美聯社電】前英國首相希斯，週四在此間宣稱：「我們的政策，應該繼續自由貿易，限制入口貨品，祇會引致別國採取報復行動。」

希斯又說：「英國和新加坡一樣，倚賴全球貿易。」

他並表示新加坡的民族精神，可以抵禦反叛勢力，但更重要的是經濟有進展，可以滿足人民，例如能增加就業機會。

希斯最近曾訪問中共區。他宣稱：「中共希望歐洲社會堅強而繁榮，使人民不會受『蘇維埃教條』所誘。」

希斯表示曾於週三與李光耀總理作廣泛的討論。該位前英國首相在新加坡進行三日的私人訪問後，週四晚便飛返倫敦。

## 讀者

據讀者報九月廿六日（星期五）所刊登之市政事務署長函覆鄙人在九月十六日對……該局在法律上有責任照顧住宅樓宇之環境情況，此外消防事務處及工務署均不贊成發牌給予欲在住宅樓宇內進行包伙食業之人士」。以上所述乃……知該兩部門首長公開向全港市民解答有關上述問題，以釋羣疑。

食物業附例第四條乃解釋「食物業」含義，而……

㈠高血壓是怎樣計算的？㈡患高血壓有何象徵？對身體有何影響？㈢高血壓是否嚴重病症？如何醫治？

香港醫學會答：

## 過氣小生悠閒寂寞

……電話，然後揚一揚手裡的劇本，表示要拍一部「名女人」。

他說本來想找金露，談……

## 明星與我

伊雷的名字越來越響亮了，過去他的「阿福」片集曾經爲製片公司賺過大錢，最近他主演的兩部片都很賣座。……個三心兩意的人。

談起伊雷母子，當真可以說母慈子孝，由最近他們家發生一件小小的趣事，也可看出母親愛子之心無微不至。前幾……

利舞台 倫敦 影都 太平
昨滿瀉 今天五場 太平四場 避免擠擁 提早訂座
「驪麗人」天才女童星
蓮黛白莉雅 又一驚人代表作 洲立巨獻！
如果你的女兒是她的姊妹，你怎麼辦？能幫她忙嗎？
誰之過
BORN INNOCENT
社會問題專家說：影片可以使做父母的知所警惕……
特藝七彩
一針見血的寫實片 控訴成人社會 劇力萬鈞 深省

紐約 大華 華聲 明天盛大獻映 兒童不宜
歐洲公司 肉感奇情 劫案巨片
「本世紀最大劫案」男主角 史丹利碧加
「鑽石金剛勇破神秘島」艷星 烏蘇拉安德絲 主演
七彩闊幕
偷龍轉鳳
PERFECT FRIDAY
設計天衣無縫，正一腳公計狀元才！
銀行經理，貪財好色！同路中人，你虞我詐！蕩婦賊婆，勾三搭四！

人人讚好 即日五場
娛樂精華
窮聲色之美 極視聽之娛
最偉大的製作 最不凡的題材 最傑出的巨星
不看本片不知電影之偉大 不看本片不知娛樂之眞價

嚴宮 今天五場 盛大獻映
海神號遇險記

皇后 皇都 麗聲 金門 寶聲 今天四院聯映 十二點 兩點四 五點半 七點四 九點半 寶聲下期加入
廉政公署有符！
巴黎警察貪污！香港拍馬難追
聯美公司抓着癮處大胆揭露秘密
傻警察
尖刻諷刺！無情揭發！敢作敢爲！大胆揭破！警察黑幕！
花街神女
兒童不宜
金像影帝 積林蒙・大姐 莎莉麥蓮 登峯造極佳作
金像大導演 比利懷德 最佳得獎作
IRMA LA DOUCE

京都 凱聲 樂聲 今天
阿倫狄龍 尚保羅貝蒙多 兩大天皇巨星合演
江湖龍虎鬥
Borsalino
拚死爭地盤 幾番大屠殺 全部動作 高潮秒秒
全部打殺 影史最偉大匪黨片
爲朋友，不避湯蹈火！對強敵，那怕三頭六臂！

何夢華導演
聞者魂不附體 看者觸目驚心
死降 生降 飛降
受法者瘋狂難療 死於無法解救 人致動春情易如反掌
狄龍 羅烈 領銜主演
恬妮 李麗麗 谷峯 領銜主演
娛樂 翡翠 荷李活 黃金 亞洲 好景 明月 永華 觀塘 元朗 福星 南昌 油麻地
降頭 犀利 認眞 巴閉
今天五場 翡翠 荷李活 加午夜場
中降頭者 一就保做瘋狂變 一就保百病纏身！
BLACK MAGIC
兒童不宜觀看

# 韓復禮教授重抵台北 幫助我外科醫學發展

各地通訊

【台北通訊】台大醫院外科教授林天祐在他寫的「象牙之塔夢迴錄」中,不止一次的提到韓復禮教授對我國外科醫學的貢獻。

韓復禮教授日前來到台北。這回,他不是美國哥倫比亞大學外科主任了,他的身分是美國醫藥助華會會長。

他來的使命,也不止是幫助我國的外科醫學,而是幫助我國整個醫學的發展。

一九五〇年前後,「人工心肺機」還未發明,韓復禮教授已在哥大醫學中心開始了開心和大血管手術。他在這方面的成就,博得舉世醫學界的尊敬。

這次是韓復禮第五次訪華。從他前四次訪華的任務中,可以明顯看出他對我國外科醫學做了些什麼事。

——民國卅九年,他第一次來華。當時台大醫院外科正處在青黃不接的情况,所謂的外科,嚴格的說,只有一般外科(腹腔外科)罷了。韓復禮想以哥大跟台大醫學院合作。可惜,這個援助計劃沒談攏。雖然如此,台大前外科主任林天祐留美時,在哥大見習了半年。林天祐回國後,台大醫院才邁出心臟外科的第一步。

——隔了十年,韓復禮再度來華,協助台大醫院設立「心臟外科研究室」,並支助洪啟仁等醫師留學哥大,學習「人工心肺機」下的開心手術。

再隔了兩年,韓復禮應聘到榮民醫院,幫助當時的外科主任張先林(已故),奠定榮總心臟外科的基礎。

——一九六九年七〇年,他應聘担任台大醫學院客座教授。他從哥倫比亞大學退休後,成為台大、榮總和三軍總醫院的顧問。

在這段時間,韓復禮曾以他個人的影響力,說動美國醫藥助華會在台北市石牌設立「振興醫學復健中心」。該會前後捐助了近兩百萬美元,使振興復健中心成為合乎國際標準的復健醫療所。

正因為他跟我國醫學的深厚關係,美國醫藥助華會在去年底改選會長時,選上了他。

這位外科大師坐在美國醫藥助華會在台北的辦事處裏,把他今後協助我國醫藥發展的構想,一一說出。

他說,他第一項要做的工作是幫忙我國的醫學研究。「在華的許多醫師對世界其他國家的最新醫學研究,了解較遲,將來,我希望安排一些在華的優秀醫師,到國外實地看看。例如,台大醫院的李俊仁教授在腎臟移植上已有相當成績,如果再看看美國醫學中心最新的臟器移植研究,回台後當更能做點事。」

他說,台大和國防醫學院,過去對台灣的醫藥界都有相當貢獻。他準備跟這兩所學校接觸,看他們需要甚麼?針對這些需要,選派人員到美國去。

「一些最新的醫學知識,從做出結果到發表在醫學雜誌上,再傳到中華民國總要六個月時間,在華的醫學家做的研究,要發表在國外的雜誌,除了受語文能力限制外,還受到對英文寫作論文格式不熟悉的限制。我希望能改善他們這些缺點,並且願意把國外不同的醫學雜誌選取論文的標準和好惡,告訴他們。這樣,中華民國的醫師今後在外國醫學雜誌上表現的機會就多了。」

韓復禮另一計劃是跟「陶聲洋防癌基金會」合作,訓練更多熟悉診斷癌症的醫師,達到早期診斷的要求。此外,他還要協助幾所醫學院有關癌症的教學,讓學生除了熟悉不同癌症的診斷外,還對整個癌症研究的趨勢有所了解。

韓復禮曾跟台大醫學院院長李鎮源談過醫師的再教育問題,李院長對這件事興趣很濃。

所謂醫師再教育,主要對象是那些因為在外開業而無法接觸新知的醫師。在這方面,美國已採行的方式有好幾種。諸如由醫學院請專家開課,由同業醫師報名參加;或由專家醫師巡迴到鄉鎮市演說。美國許多大學都有基金會支持,做起這些工作很容易。將來中華民國如何推展醫師「再教育」,要等韓復禮跟台大、國防醫學院院長進一步商談後才能決定。

韓復禮來自紐約,但是說話絲毫不像紐約客那般快,他說話慢吞吞的,很有條理。這使人想起林天祐在他那本書裏提到第一次見韓復禮的印象:他說的英語,很容易懂。

韓復禮教學時充滿熱誠。現在,他似乎把那股熱誠投進醫藥助華這件工作上了。

## 讀者意見

# 為千千萬萬市民生活着想 當局有責任挽救包伙食商 不能推諉於衛生消防條例

編輯先生:捧讀貴報九月廿六日(星期五)所刊登之市政事務署長函覆鄙人在九月十六日對於包伙食業之建議,深感市署畢竟比其他政府部門對於民衆呼籲有迅速反應,令人好感,本人特對署長作衷心敬意。

關於署長函內所提及之「食物業附例」,此乃市政局在一九六零年訂製在立法局三讀通過並於該年十一月十一日起生效以代替失去時間性之一九三零年代之食物法例,凡從事飲食業者無不知之矣。至於聲明「市政局並無意消滅包伙食業,祇限令該業人士領取牌照及在合適之樓宇內進行其業務」云云,查實不過重彈舊調,一如有關互助會理事長之聲稱「難人之難」而已,亦即引起鄙人繕寫九月十六日之蕪文之最大原因。在開門見山之第一段內指出「誠心希望政府能『破除成見……』將法例稍加修訂……及市局議員與政府方面是否衷誠合作有意解決難題而不唱高調而定矣」。可見包伙食要領取市政局牌照乃人所共知之事,問題是市政局(政府代表)是否願意修訂法例以利市民,向市民稍作讓步而已。所謂「市政局不能發出此類牌照予在住宅樓宇內經營之人士,乃因該局在法律上有責任照顧住宅樓宇之環境情況,此外消防事務處及工務署均不贊成發牌給予欲在住宅樓宇內進行包伙食業之人士」。以上所述乃昧於形勢而不檢討事實結果所致。

在目下「實質燃料」如煤斤及木柴已被全港市民棄而不用,改用石油氣及火水作燃料,包伙食業者更無論矣,是則市政局在法律上有責任照顧住宅樓宇之環境情況所指之「煙霧困擾鄰居」問題,根本已不復存在!至於消防事務處與工務署之不贊成發牌照予欲在住宅樓宇內進行包伙食業之人士,此乃整個問題之關鍵所在。市政局身為發牌當局,竟然盲從,受制於人,請留意蕪文第三段之「本來防火問題,首在水源充足,……」可見堅持包伙食業一定要在商業樓宇經營者,根本毫無實用價值,甚至可能「別有用心」,否則請公開解答上述問題可也……及第六段內之「祇要在正式廚房內進行煮食工作,便應算合標準,否則試問全港四百萬居民之家庭在住宅樓宇內之廚房煮食三餐,亦算違犯建築、消防條件否?」假如此兩部門堅持不贊成原則,請市政局轉知該兩部門首長公開向全港市民解答有關上述問題,以釋羣疑。

食物業附例第四條乃解釋「食物業」含義,而第二款乃指明不包括海陸空軍之食堂,學校內專為學生專用而設之食堂,工場內專為工場僱員專用而設之食堂,任何會所及尚有其他六種地點,請問(甲)市政局所特許之「私用廚房」是否根據食物業附例第四條豁免申請牌照?(乙)全港九共有此類私用廚房若干(市政局之食物衛生事務委員會內設小組委員會、專司其事、可見隆重及不容否認)?(丙)其分類數目又各有若干?(丁)在上述豁免申請牌照之食堂、會所、私用廚房,不論是否設在住宅樓宇內經營,都不受消防條件及工務署之建築條件所管制,是否對於「火警」有一種特別免疫性?所以有關部門另眼相看?假如法律上有此規定,何以市政局不能將此「恩澤」推而至於包伙食業?祇要將「食品工廠」之定義,不包括包伙食業而另設附例發牌,一如該定義之不包括「牛奶工廠」(另有附例發牌)、「雪糕工廠」(另有附例發牌)及持牌小販,同時廢除硬性規定在商業樓宇經營苛例,否則市政局、消防處,及工務署對上述豁免申請牌照何以自圓其說?

讀者:覺非上

中華民國第一位在萬呎高空不開傘具跳傘的政戰學校政治系女學生張凱樂,在陸、海、空軍官學校及政治作戰學校聯合畢業典禮後,正式成為第一位高空跳傘成功的中尉女性軍官。圖是:張凱樂的父親——中國陸軍神龍小組組長張轄善上校,親自南部趕來台北為其完成學業的女兒祝賀。

# 青年重視學術研究 我博士就讀人遞增

【台北通訊】國內各大學設置的博士班,在最近幾年有一項明顯的趨勢,就是就讀人數正在逐年遞增。民國四十九年到五十八年,每年獲得博士學位的,不過三、四人;五十八年以後,人數大增,六十三年更創下三十二人的紀錄。其他各年人數為:四十九年、五十年、五十一年、五十二年、五十四年及五十五年各一人,五十一年、五十三年、五十六年各二人,五十五年三人,五十八年五人,五十九年十一人,六十年十三人,六十一年二十人,六十二年二十三人,六十四年二十七人。

國家博士的增加,有許多人認為是種可喜的現象,因為它顯示出青年日漸重視國內的學術研究環境,同時也證明今天我國高等教育的發達。

臺大歷史研究所、政大政治研究所、師大國文研究所,是國內最早準准設立的三個博士研究所。以後各大學院不斷擴充,業已有九校四十個研究所設有博士班。各校現有的博士班如下:

——臺大設有中文、外文、歷史、物理、化學、地質、植物、心理、法律、經濟、藥理。病理、電機工程、化工、農藝(分試驗統計組、作物科學組)、農化(分土壤植物營養組、農產製造組、生化營養組)、植病(分昆蟲組、植物組)及森林等十九個研究所。

——政大有政治、及中文兩研究所。

——清大有物理、及化學兩研究所。

——交大有電子研究所。

——師大有國文及教育兩研究所。

——成大有電機工程、化工、土木、機械工程等四個研究所。

——輔仁有哲學研究所。

——東吳有法律及經濟兩研究所。

——文化學院有三民主義、史學、地學、實業計劃(分工學組、農學組)、中文、經濟及哲學等七個研究所。

——淡江有化學及管理科學兩研究所。

各大學博士班的人數,也是成直線上升。例如四十五年只有一人,到了六十二年增為二百二十八人,六十三年仍有二百二十五人。然而,博士班所造就的人才,他們的出路如何,是很多人關心的問題。

據了解,目前各大學的人事,大都達到飽和,一般獲得博士學位的青年,如果想以副教授身分留在學校教書及從事研究工作,將來的機會勢必越來越少。即使就以目前來說,副教授按規定須每週講授九小時的課,這就發生了困擾,因為有的課程,已有人開,有的一門課,不一定能開上三、四小時。

政大教授馬起華就建議教育主管當局,及早就博士人才作有計劃的訓練,以免將來造成一種人才的浪費。

他認為,我國正在積極發展經建,各政府機關及學術單位,還缺乏很多專門人才,教育當局大可針對這些需要,來培育我國的博士人才,台大化工系教授林建中說,留校任教的機會不多,將來不妨依照國外的辦法,設置「超博士」職務,凡是有志繼續教學,而一時無法安插的,都可以担任「超博士」,專門從事研究工作。這對一個剛得到博士學位的學者而言,也是一個訓練他自己的好機會。

# 香港醫學會 醫學常識解答

## 高血壓徵象

陳田君問:

(一)高血壓是怎樣?(二)患高血壓有何徵象?對身體有何影響?(三)高血壓是否嚴重病症?如何醫治?

香港醫學會答:

(一)血壓之高低有賴於血液由心臟之輸出量及血管之阻窄。血壓有分收縮壓及舒張壓,即心臟收縮時及舒張時所量度之血壓。

正常血壓之範圍甚廣,因人而異,因年紀而異,因一向之時間而異,亦因手臂之粗幼而異。運動及情緒影響,血壓甚大。如收縮壓持續在一百五十度之上,或舒張壓持續在九十度之上,則可算高血壓。

高血壓有原發性及繼發性之分。大多數患者屬於原發性高血壓,其病因不明,多在四十至六十歲之間,相信有遺傳性。繼發性高血壓乃因身體其他器官患病而致,最常見者為腎病及內分泌疾症。

(二)患高血壓者早期並無特別病徵,祗在檢驗身體量度血壓時發覺,其他病徵亦非明顯,如頭痛、頭暈、失眠、易倦等。血壓過高則會引致各種嚴重之併發症,可能影響心臟使心力衰竭而致氣喘、心跳等,高血壓亦可能影響腦部而致腦溢血或腦血管栓塞,亦會影響視力及腎臟功能。所以血壓過高對身體多種重要器官皆有嚴重影響,足以致命。

(三)如上所述高血壓當然是嚴重疾病。處理方面首要找西醫詳細檢驗心臟功能。起居方面最重要乃消除緊張及憂慮,多作休息,避免工作過勞及緊張情緒。輕度運動無碍,但應避免劇烈運動及長時間勞動。飲食方面最重要是避免過量,肥胖者要節食,以減少血量及降低血壓。少吃鹽及過鹹食物足以減輕體重。如醫生認為需要,則會指導服用鎮靜劑、利尿劑或降低血壓藥物。在少數情形下可能需要施手術以除去引致高血壓之病因。

病者應明白原發性高血壓并無法可以根治使之痊癒,所以患者需長期接受西醫檢查及治療,要定期見醫生,目的在控制高血壓,解除病徵,防止或延遲併發症之發生,切勿相信某種食物可根治高血壓,并不可自行到藥房購買降低高血壓藥物服食,否則可能有嚴重副作用產生。

## 墮胎對身體的影響

無知人君問:

(一)十七歲少女,曾二次墮胎,都是打針及吃藥,以後對身體機能有何影響?對將來生育有否問題?事隔年半,應如何補救?

(二)是否墮胎針藥會潛伏體內而產生絨毛膜癌?

香港醫學會答:

(一)婦女應學習正確避孕常識,因為重覆墮胎,並不是避孕方法,而且對身體必定有危險。通常在懷孕早期,引致人工流產之方法是要做刮宮手術,通常手術者,則當然會有過量出血及生殖器官發炎等危險,並可能引致輸卵管發炎而致有不育情形,但如果祗曾打針及吃藥,則對以後身體機能不會有影響,亦對生育不會有問題,況且事隔年半,現在並無需任何補救,祗需學習正確避孕常識。

(二)如上所述,通常在懷孕早期之墮胎方法並不是靠針藥,而是靠刮宮手術,雖然在懷孕中期,可以利用靜脈,注射針藥或用藥物注射入子宮內而引致墮胎,但此等藥物現仍未被普遍採用。至於用以墮胎之針藥並不會潛伏體內而產生絨毛膜癌,絨毛膜就是懷孕時期之正常組織,在小產或生產後,則不會再有絨毛膜遺留體內,但在小數情形下,會有絨毛膜遺留體內,而且會發展成為絨毛膜癌,是為極之嚴重之病症。但絨毛膜癌之原因並不是由墮胎針藥而引致,直至現在仍未明白,不過曾患有葡萄胎者,其患上絨毛膜癌之機會較正常妊娠大為增高,而且在東南亞地區人士患上絨毛膜癌者亦較歐美國家為多。

## 騷星達玲

「趙飛燕」一片開鏡前,你要先減輕十磅。

# 羅拔烈福新作在美 創開畫日賣座紀錄

名製片家羅倫蒂斯上週五,打了一封電報到嘉禾,談及「禿鷹七十二小時」九月廿四日在美國紐約首映的事情。

該片在紐約首映的兩間戲院,都破了首映第一天的收入紀錄。計:塔東戲院收六千九百三十美元,破「教父」保持的六千七百零九元的紀錄;雅士都巴拉沙戲院,收一萬一千五百九十六美元,破「猛龍怪客」的一萬零一百六十八元的紀錄。

記得月前,鄒文懷曾親自飛赴法國,參加康城電影節,在會上,鄒文懷購下了很多部鉅片,「禿鷹七十二小時」,便是其中一部。這部片在美國大收,可見鄒文懷確是眼光獨到的。

「禿鷹七十二小時」,揭露美國中央情報局內幕,由羅拔烈福、菲丹娜慧、奇里夫羅拔遜、麥士馮西杜等聯合主演。由「俏郎君」的大導演薛尼波勒執導。

該名主角都是大有名堂的:羅拔烈福是「老千計狀元才」男主角,菲丹娜慧是「冲天大火災」女主角,奇里夫羅拔遜是金像影帝兼「六三三敢死隊」男主角,麥士馮西杜,則是「驅魔人」男主角。

# 買自己執導影片 影商看好方龍驤

方龍驤這位文人導演,自己導演的影片「二世祖」,週前他已斥資買下來,日來排出上映了,自己的影片要自己買,這倒是件令人感興趣的事。

方龍驤說出始末,才知道這事的內情,原來這部艷情片「二世祖」,是方龍驤為富國公司所執導的,誰料這片剛拍好不久,便遇上富國公司大改組,要結束營業,但因合股人之間意見多多,整盤賬便壓下來未清數,這部「二世祖」便被列入公司資產之內不能拿出來放映。

雖然導演片酬已經拿了,方龍驤便乾手淨脚可以不管的了,但一番心血結晶被積壓着,自然大覺可惜,何況文人導演在這「二世祖」中下了很多心思和手法,這事最近為變麗院線的主持邵維鉄知道了,他也和方導演一樣,大表可惜。

在富國清盤前,邵維鉄是看過這「二世祖」試片的,他覺得這部艷情片內容豐富多采,甚合香港人口味,於是鼓勵方龍驤自己買出來公映,他會一力支持,這便是導演買自己影片的由來,至昨天這買片手續一切辦妥,「二世祖」日內便安排公映,難怪方龍驤大為心情開朗。

# 玉女色誘美少年

美少年李治特受不住玉女羅娜歌德露的誘惑,在一個好機會中,兩人做出好事,此係描寫少女大膽行為的香艷片「挑情記」內的一個畫面。

# 過氣小生悠閒寂寞 于導演物色名女人

銀色手記 夏譽

在半島酒店的茶廳內,固然常可看到大、中、小三類的明星面孔,而有兩個男人可說是每天都去「幫襯」,一個是頭戴半邊「椰殼型」假髮的過氣小生黃河,多時看他一個人坐着,呷一口茶或咖啡,舉目左看右看,東看西看,你可以說他這是表現目前生活之優遊自在,但說他寂寞無聊亦未嘗不可。茶客中的年青人,絕不會知道他曾經做過「大明星」的。另一個,總是在茶廳裡走來走去,顯得交際繁忙,似乎公事多多的于聰——前輩肉彈夏厚蘭的老公,說不定就因工作辛勞,睡眠與吸收陽光不足,以致臉上蒙了一層灰黑色,配上他身上「光采」的西裝,犯了不調和之弊!

那天我跟某導演約了在那兒茶叙,剛坐下不久,于聰忽然跑過來了,他向某導演查問丁珮的電話,然後揚一揚手裡的劇本,表示要拍一部「名女人」。

他說本來想找金霏,談都談過了,金霏索酬六萬元,他嫌貴,轉而打聽現在丁珮的「盤口」如何?

我不由笑着替他出主意:「如今就有個現成的名女人,你怎麼不找她去?」

于聰問是誰?

「狄娜呀!熱辣辣的新聞,熱辣辣的故事,如果你有辦法請得到她上陣,別的地方不敢說,香港上映包你一本萬利!」

「但是台灣不准狄娜入口哩,」于聰說。

退而思其次,丁珮總也算得上是個名女人了。不過,于聰要拍脫的,他便肯出六萬元,丁珮想來也不肯為這價錢而脫?

據說夏厚蘭到美國去了。把時光倒流二十年,夏厚蘭主演「名女人」是「頂呱呱」人選,于聰根本不需外求,話拍就拍。年來于聰攪了「偷搶騙」與「慾潮」兩部綽頭戲,祗是今天的觀衆不易「騙」,又或者記性差一點,所以不大記得圈內有一位于導演!

## 娛樂圈

# 恬妮說愛就愛 岳華設法離婚

星河晚眺 明明

恬妮打從牟敦沛開始,到羅寶史超城,到岳華,所表現的都是率直,勇敢地「愛」,所以,當她這一次坦然地說:「我愛上了岳華。」大家並沒有驚奇。

倒是那個在背後有人叫他做「斯文大賊」的岳華,一反十多年來之常態,坦白起來,岳華說:

「我愛上恬妮。」

以前的岳華,沒有老婆,恐怕要套他這麼一句話,也不容易呢!岳華是變了,大概這種變,也是一種可愛,至於是不是受恬妮的影響,那就不得而知了。

在解釋他與恬妮的相愛時,岳華說:

「恬妮是一個感情豐富的人,我也是,我們的感情必須找到寄托。」這個解釋滿意嗎?

至於講到如何處理他與幾籍妻子的婚姻問題,岳華說:「我正在想辦法。」當然,這不見得是要太極,是不是?誰都不可以藐視那一紙婚書,雖然那紙婚書並不能阻擋一個人在愛妻子以外的人。

恬妮過去像中了牟敦沛的降頭,久久不能從那三角戀愛的泥沼中抽身出來,如今,她又陷入另一個三角泥沼中,還幸,她是一個不太計較得失去後果的勇敢女人。

恬妮主演的降頭,有一部分情節是與恬妮的愛情相似的,它像恬妮的愛情一樣,神秘詭異。

# 小毒蛇肆虐下 潛艇成死亡陷阱

一艘潛艇,載有數十人,有海底研究實驗人員,科學研究人員,醫藥人員,他們要利用潛艇將他們載到海底下去進行實驗。那艇的名字叫做「鐵茅」。當這潛艇在一處落後地區泊岸的時候,一名船上的人員做了一件沒頭沒腦的傻事,那件事影響到「鐵茅」號在海底時,遭受到引致死亡的危機,令這潛艇變作死亡潛艇。「死亡潛艇」就是這部電影的名字。

在岸上,一個老人在玩蛇,潛艇上的其中一名人員看着有趣,便走去看看,那老人說,那條蛇的名字叫做「鐵茅」。那人員覺着相當巧合,跟潛艇的名字一樣一樣,便向那老人買蛇,老人不肯出賣大蛇,但拿了一窩小蛇給他,大約五至八條,都是大蛇所出的,那人就用五塊錢買去。玩蛇不稀奇,但糟在他將蛇帶回潛艇上去,而更重要的是,那些是有毒的蛇。

「死亡潛艇」的高潮,全在毒蛇被帶上船上之後開始,那買蛇的人將蛇窩放在地下的溝條內,不多久,那些小蛇就鑽出窩內到處走動,接二連三的咬死幾名船上的工作人員,甚至連買主也咬死。後來連控制室的一部份人員也被蛇咬到,弄至潛艇的控制工作大受影響,陷入危險的狀況,結果經過幾番艱險設法,才逃出生天。

圖為曾與查里士布朗臣合演「猛龍怪客」的賀蘭芝,在新作「死亡潛艇」片中一幕。

# 美高梅獅子再吼 紀念作決拍續集

美高梅的李奧獅子又開始發威咆哮了。這都是幾件成功的事而結集的成果。第一是革新公司制度,裁冗員,和賣去多餘的地方,減少保養費;第二,是在拉斯維加斯開的一家「大酒店」,生意興隆,比預料還好,第三呢,則是慶祝金禧而拍攝的「娛樂精華」,無意之中,獲得巨利。試想想,當一個人在閣樓發現一箱舊衣服,居然賣得好價錢,是不開心之極?

不過,按「娛樂精華」的導演,小積希利的說法,那並不是一堆舊東西,是值二億五千萬元的電影,是代表本世紀最偉大的歌舞,作曲,舞蹈編排,以及電影機前的創作人才的心血結晶。小積還說,除了美高梅,當時的敵對公司,那一家可以有這麼多的表演藝人如尼路遜愛迪、珍妮麥當納、茱地嘉蘭、梅禮士司化利亞、真基利、佛烈雅士提、珍姐羅渣絲、愛絲德威廉絲等等。

小積希利幸好沒說「娛樂精華」是前無古人,後無來者的。因為美高梅看準了人們的懷舊之情,又供給觀衆錯失已久的純粹娛樂,因此,已決定拍續集,叫「這也是娛樂」,其中一些片段,包括「美景良辰」中真基利穿溜冰鞋跳踢躂舞,比提赫頓和侯活基路在「飛燕金槍」中唱「娛樂至上」一曲,愛絲威廉絲在「出水嫦娥」中滑水,梅禮士司化利亞在「金粉世家」中唱「我記得很清楚」等。

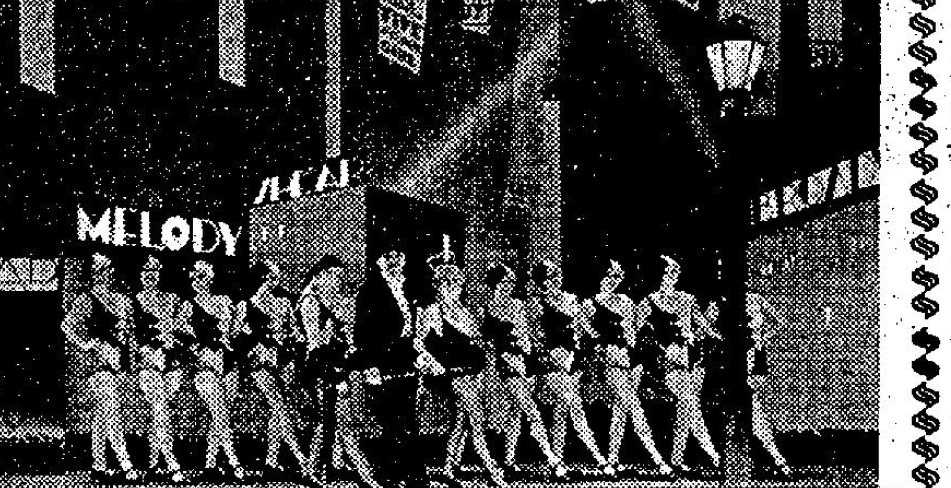

美高梅得以中興,李奧老獅子得以再吼,有賴這部明星最多,歌舞最精,場面最大,情調最美的「娛樂精華」,圖為該片中一幕。

# 明星與我 依蓮

# 母親囑早日成家 伊雷卻另有打算

伊雷的名字越來越響亮了,過去他的「阿福」片集曾經為製片公司賺過大錢,最近他主演的兩部片都很賣座。

伊雷日漸紅起來了,他的媽媽也就天天在催促他早日成家立室,因為伊雷目前已有一位打寫字樓工的白領小姐女友,感情發展得很好,而伊雷媽對兒子這個拖友又十分滿意,她生怕兒子越來越紅之後,難免會交下更多的女朋友,誠恐會對她老人家心中的美滿姻緣有或多或少影響。

但是伊雷卻另有他的想法,他希望能在婚前把事業基礎打得更穩,雖然結婚對一個男演員來說不會有甚麼影響,但他總認為在目前的狀況下更容易集中精神去闖事業,他最近要到台灣一行,也是為了與陳觀泰合資攪新片,真是雄心萬丈。

不過伊雷說:他和那位白領小姐的結合也不會太遲,他很了解老人家抱孫心切,同時,他也很自信,自己絕不會是一個三心兩意的人。

談起伊雷母子,當真可以說母慈子孝,由最近他們家發生一件小小的趣事,也可看出母親愛子之心無微不至。前幾天,當伊雷從澳門回來,返家發覺母親不在,卻留下來一張字條,當初頗令他嚇得一跳,後來才知母親是到了姑媽家中暫住。

為甚麼他母親要到姑媽家居住呢?原來伊雷去了澳門後,他媽媽忽然染上了紅眼症,她恐怕傳染給兒子,所以便躲到親戚家中。

也許有人會覺得奇怪,伊雷媽怕紅眼症傳染給兒子,難道姑媽一家人就具有免疫性?原來,伊雷姑媽一家,由姑丈姑媽以至表哥表姊,都患上了紅眼症,既然大家同病,所以伊雷媽媽才會到他們家暫住,既不怕傳染,也方便同往看醫生。

由此一件事,可見伊雷母親對兒子是如何的愛護備至。

## 淺彈輕唱

丹鳳

**先進與落後**

已婚逾十年的焦姣,據說突決定轉演暴露戲,向肉彈挑戰,並下令其夫黃宗迅不准干涉過問。

焦姣此舉,在思想上是先進了十多年,在時代上則落後了十多年。

**有價無市**

曾因新片上映而名字屢次見報的林建明,自覺身價大增,在電視劇中暗示若要本姑娘簽約,價高者得。無奈反應却異常冷淡,結果悄然向麗的續約。

風大雨大,走得邊處?

**有此可能**

恬妮與有婦之夫岳華,在「降頭」試映會中當衆親熱,顯示熱戀並非謠傳。

他們兩人之中,真可能有一個人是中了「降頭」之術!

# 小說

## 劫色強徒　□昌華

### 九：首次出馬做小偷

他定一下神之後才答道：「在下不認識，祗是聞人家說，江湖上有一位老前輩，名飛天貓伍然，有飛天本領，我是希望拜在他門下的，現在你老人家是他的師兄，那麼我是得遇名師了，萬望老人家不棄。」

飛仔和說道：「師父已經答應了，不是說過歡迎你嗎？叩頭吧。」

陳大宇為了找尋飛天貓報仇，不惜拜一個老賊，當下屈膝道：「多謝師父收錄，」說着叩下頭去。

呂師父道：「起來，我先把你收作記名弟子，將來再經正式儀式才算數的。」

陳大宇本來想再問飛天貓的下落，但恐怕問得太急了，會引起呂師父的懷疑，話到唇邊也咽回去，決定慢慢再查。

原來呂師父名呂喜，渾號飛天虎，這是陳大宇拜在他門下的第三天就知道了，他開始訓練陳大宇，第一是教他幾手埋身的招式，第二是教他各種盜竊的技術，並且帶他去看幾種盜竊的工具，每款給他一種，以便行事。果然陳大宇進步得很快，經過考驗，呂師父認為可以一試。

這晚，呂師父對陳大宇道：「今晚你可以出馬了，試試你的本領，和你拍檔的鄭和、阿林兩人，你聽阿和的指揮，因為他的經驗比你豐富。」

陳大宇道：「當然，我是新出道的，一切要憑和哥指揮。」

半夜，鄭和帶他們來到祥明大廈，在後巷指住第三層的窗口道：「這家人，我白天見他們全家去街，可能沒有人的。」

陳大宇道：「何以有燈光，收音機響着，也許已經回來了。」

鄭和執起一顆石子，向窗口飛進去，接住打手勢教他們避到牆邊，良久不見有人由窗口探頭出來。

鄭和笑道：「這是空城計，許多人這樣自作聰明的，全家出外，但把全屋的燈開亮，收音機也不關，而且聲浪特大，表示家裏有人。但這樣正是露出馬腳，我用投石問路的辦法，一顆石子便問出來了，假如家裡有人，進不探頭出來，大罵一頓？現在我們就上三樓，陳大哥，你學過百合匙了，由你去開門，我們替你把風。」

## 兒子獲勝

### 嬌鳥啼花　南宮搏著

「祇要大人不介意，兒子也會使她回心，」兒子直率地說了出來。

「我已派人去接她，到江陵會合，同去嶺南。」

「大人，祖父已知道了此事——」

許昂一怔，終於，他明白自己已落入兒子的掌握中了，他狼狽，但是，他卻笑了起來：

「彥伯，你在祖父面前，把一切責任都推在我身上了？」

「兒子以為，大人必會替我擔當一些。」

「彥伯，你比我聰明——」許昂嘆了一口氣，又笑，隨後，聳肩說：

「你的祖父既然知道，我得不着，你也一樣得不着的啊！彥伯，他很老辣！」

「祇要大人允許了，兒子會在祖父面前設法，取得週全之道！」許彥伯卻以為自己有把握。

「哦——」許昂稍稍思索，搓着手，面部的表情似笑非笑，很尷尬，他不捨得放棄素兒，但此事又明知非放棄不可了。終於，他長嘆息：「彥伯，這是一個有問題的女人，你打算怎樣安置她？我用盡心機，最後仍然不能保有。」

「兒子準備迎入本宅。」

「你——」許昂吃了一驚：「你祖父怎會允承？」

「祇要大人允承了，祖父那邊[illegible]，祖父不可能見到她，旁人也不知道她的來歷！」

「哦——」許昂思索着自語：「滎陽和河陽兩州太守是我們的人，在那邊取得官牒不難，你的設想，比我週到。」

「大人，我不會去取官牒的，我祇要經過官牒就行，勞動太守，又會出事，如當年李義府一樣！」許彥伯深沉地說出：「我不會太張揚的。」

終於，作父親的屈服了，他又發出一陣笑：

「好了，反正是父產子得，我無話可說！但願你小心謹慎，不可再出事——不管怎樣，我總是關心一個兒子的！」他稍頓，再說：「我已派人去通知素兒準備——」

「不妨，明天一早，兒子就啓程回洛陽！」

許彥伯在和父親對手中，大獲全勝，這一夜，父親那怦然說出自己瞞着以贈素兒的珍飾器皿等，累積起來，有二百數十萬錢。對此，兒子輕鬆地回答：「我許家三代單傳，祖父祇生大人一個，大人又祇我一子，區區財物，又何必計較呢？」

如此，父與子，在勉強的相歡中妥協了。

許彥伯以為自己的計劃將是萬無一失的，可是，他還有一個智慧的祖父——

當孫兒出城到千秋亭驛去送父特，祖父卻輕車簡從，來到了

## 最好搭火箭鬆人

### 通天跑街　小徽

大鼻哥聞聽魯萊蒨一番高見，頗覺合情合理。而且昨宵已跟她結上越友誼關係，雖然自己水皮，不到一分鐘，即行結束一場「天融」，但人家總算奉獻胴體，俾我嘆過。這次初入大陸，大抵自己已時乖命舛，事前忘記睇過氣色流年，致自投羅網，搵雞喙挨，實在與人無尤。現時幸有紅顏知己魯萊蒨擅於與共黨幹部打交道，渠既肯挺身代我去攬掂，萬說暫借五十萬給她購貨，就算化掉全副身家，祇要讓我安全返港，亦心甘情願矣。

魯萊蒨整蠱做怪，添油加醋說明大鼻哥處身之危，大鼻哥更加徬徨，任由魯萊蒨怎樣擺佈，惟命是從。

是日，「交易會」果然有大批玉器上市，大部分係從民間搜括而來的「勝利果實」，其中不少現寶珍品。大鼻哥自感有難在身，無心細貨挑揀，胡亂敲下若干件古玩，五十萬元即時奉獻給毛伯伯矣。魯萊蒨拖住五十萬籌碼，卻東鑽西捐，細心揀擇，買下大量婦人用的玉器飾物，同樣毛伯伯唔該都冇一聲，悉數殺清，歸入國庫，快過澳門「娛樂場」的刀法。

事後，魯萊蒨做戲咁做，獨個兒溜去公園憩息幾次，次次回來都說是為大鼻哥的「禍事」而奔波，不消說，到頭來化險為夷，該稱「我們在『交易會』表現良好，特准不再追究大鼻哥歷史問題」矣。

大鼻哥聞此喜訊，祇恨親娘少生給他兩條腿，立刻打道回港，乘坐特別快車亦嫌太慢，最好有火箭可乘，抵港為安，不在話下。

魯萊蒨這次廣州之行，可算滿載而歸，舉手之勞，即幾五十萬價值的玉器。大鼻哥視她為「救命恩人」，回港後，亦自顧不提借款之事，回想在白雲山頂那一分鐘的媾合時刻，堪稱全世界最昂貴的「買笑錢」矣。

魯萊蒨這批玉器趁着「中國熱」正熾時候，在港拋出，閒閒地獲十幾萬利潤，惟魯萊蒨早已胸有成竹，大雞唔食細米，揸住呢批貨色，又向瑞士佬阿穆林頭上打主意，反正阿穆林對她久存染指之念，向那瑞士佬再施一槪三角褲政策，玉器與「肉器」同時出手，價錢即另舍唔同矣。老襯乖下，多少買寶沾上「三角褲」關係，而價值利市幾倍，呢條數，你我不知，祇有天曉得咯。（一〇四五）

## 經外之音　□黃思騁

「這樣說來，將來我們口角的時候，你就沒有娘家可回了。」

「這沒有進你的門，你就存心欺侮我了。」

「我們是歡喜冤家，永不會有那樣的一天。」

季夏女很留戀這個地方，她想在自己的床上和趙秀峯風流一番，也好留個紀念。想着，她走到房門邊，說道：「要參觀參觀我的房嗎？」

「當然啦，如果方便的話。」

「祇要你答應不動手動腳就行了。」

趙秀峯走到她的面前，先朝着她的床上看一看，說道：「果然沒有人。」

「這裏是你的岳家，照中國規矩，女婿同岳家就不能和老婆行房。」

「我希望我不會破壞這個老規矩。」

「祇要你這樣說就行了。」

季夏女走到床邊，在那裡躺下來。趙秀峯走過去，先在床邊坐下，說道：「你自己破壞規矩，你不該帶我進你的房。」

「我想知道你是不是個君子。」

「你先上床，我還能做得成君子嗎？」

「別動手動腳，事前說好了的。」

「你閹了我吧，阿女，否則我不能遵守。」

季夏女裝腔作勢，但趙秀峯還是用強力將她的衣服剝個清光。

「我但願我的門神把你趕出去，你膽敢上我的床！」季夏女說。

「門神不會守護自己先上床的女人。」

季夏女心裡有着一種瘋狂的刺激和樂趣，因此她來了三次高潮。當她懶洋洋地躺在床上的時候，也說：「看着明天就要做你們趙家的媳婦，倒要在這個時候破戒，真不值得。」

趙秀峯一直覺得這間屋子裡的氣氛有點不對勁，它不止一個人居住，而是兩個人，而且是一個男人，不論是從床上、被褥、枕頭，他都能聞到一種為男人所有的氣味。不過他不想說出來，免得大家心裡產生疙瘩。

「我但願門神在這時候出現，好好給你一頓鞭子、」他說。

「他要打的是你而不是我。」

「他應該打先發難的那一個。」

「誰先發難？」

「當然是先進房，先上床的那一個。」

（六九）

## 退休年齡延長

### 老脫　小叔

我向沙展攞張報紙來望吓個一段新聞，話來廉政公署擔任行動組副組長之人，乃係在英國擔任一個郡之警務處長，可能係人才亦未一定。香港之警務法律制度，同英國相同，即有差異，亦不過大同小異而已。所以派佢來可能係稱職之人。廉政專員公署之調查以及控人及押返上法庭，提出控訴之手續，與英國相同。雖然廉政公署好似我地警務處一樣，有律政司幫手，但係佢地祇不過幫手而已，事先一切之手續，先要辦得妥妥當當，不能終求其算數。比如葛柏之案，與佢間諜之警官，波過佢嘅街，外面法律界人士就已經攞話手續唔啱。到底唔啱啫，我地當然冇資格去批評，不過報紙上已見到佢地之言論。

沙展問曰：「你識唔識得做行動組長之彭定國？」我答曰：「你講笑嘩，佢高高在上，點會同我班伙記行埋？」

佢曰：「我所問者，並非係咁意思。你估我唔知道，佢就算請飲尾酒會，亦唔會請你去者也。不過你可能聽見過人地講佢。」

我曰：「我從來未守過總部，又點會知，聽人地講，當然聽過，話佢之為人好正直者，而且非常勤力，日夜做，夜晚非要到七八點唔會離開寫字樓。」

沙展曰：「我亦聽見過，而且佢在廉政專員公署，亦係一樣咁勤力，佢以前在警務處之時，立下大功，中共之間諜，亦被佢拉到，而且個間諜來頭不小，乃任警司之職也。當時華人任警司者，有幾多個，屈指可以數得出，唔似現在，華人警司多過以前好多。」

我曰：「此乃政府之新政策，我聽見人地話，政府要俾多的機會俾華人。」

沙展曰：「大概現任行動組組長，祇做一任就要走，因為再叫佢來香港出任廉政專員公署行動組長之時，佢已經退佐休，而且已經六十二三歲。現在大概正在搵緊接任人選。」

「講起來甚似矣，」我答曰「即以英國而論，退休之年齡，亦為六十五歲。香港政府之退休年齡為五十五，但係實際上四十五歲，即可退休。」

沙展曰：「你攪錯矣，政府之退休年齡已改為六十歲，不過做到六十歲，先要驗身。」

「點解要驗身？」我問。

「要睇吓你之健康情形，是否良好，睇吓你捱唔捱得住也。退休年齡越大，政府越慳錢。若果你四十幾歲，即講話要退休，而你又係非常長命者，直到九十幾歲方才講話魂歸天國，政府豈非要俾四十年之退休金俾你？而你在外則消遙自在，無須要同政府做嘢。祇此一點，政府已經蝕底俾你矣。」沙展所講之一番說話，亦未嘗唔啱，不過退休金同人壽燕梳一樣，以平均數計者，沙展話活到九十歲，有的誇大矣。

（一〇一七）

## 降龍珠　東方玉著

卓玉祥這一驚非同小可，就在驚愕之際，但覺肩頭一麻，已被唐思娘點了穴道。

唐思娘右手依然抓着他手腕沒放，嫣笑道：「卓少俠，你輸啦！」

卓玉祥哼了一聲。

### 八、西上寶圖困絶境

薄一刀和他們相距三丈，先前看他們似在爭論什麼，最後兩人忽然動起手來，但祇一招，卓玉祥就被她扣住了脈腕，這一下，看得豎猿薄一刀心頭猛震，大喝道：「唐姑娘，妳這是幹什麼？」

唐思娘依然扣着卓玉祥的手，迅快側過身來，道：「薄一刀，你不要過來，否則莫怪我出手無情了！」

薄一刀呆得一呆，果然不敢再逼近過去。

這時一清大師也聞聲趕了過來，合十道：「阿彌陀佛，唐姑娘不要忘了妳是白姑娘、卓少俠二位救的。」

唐思娘道：「我自然不會忘記的。」

一清大師道：「那麼唐姑娘應該放了卓少俠才是。」

唐思娘門：「我不會傷害他的，這是他和我賭輸了，該聽我的。」

薄一刀問道：「姑娘究竟和卓少俠怎麼賭法？」

唐思娘道：「我們約好了以一招為限，我把他拿住，就算他輸。」

薄一刀道：「姑娘一招就拿住了卓少俠？」

唐思娘道：「不錯。」

薄一刀道：「姑娘用甚麼手法暗算了卓少俠？」

唐思娘道：「我用真正的武功勝了他，你們信是不信？」

薄一刀道：「很難令人置信。」

唐思娘咭的笑道：「不信你來試試就知道了。」

薄一刀洪笑道：「薄某正有此意。」

一手按着刀柄，便舉步往前行去。

唐思娘一手放開了卓玉祥，向薄一刀迎面而立，大有沒把薄一刀放在眼裏之概！

一清大師目光轉動，伸手朝薄一刀一攔，說道：「薄老大且慢出手。」

薄一刀本來就因唐思娘手無寸鐵，不好出刀，聞言也就停住。

一清大師合掌道：「唐姑娘制住卓少俠，不知用心何在？」

唐思娘一手掠掠鬢髮，說道：「很簡單，我要利用他，交換我爹。」

薄一刀注目看去，唐思娘雖然放開了扣着卓玉祥的手，但卓玉祥站在那裏，卻雙目微闔，不言不動，心中暗道：「看來她必是制住了卓少俠的穴道。」不覺怒聲喝道：「妳用什麼手法，制住了他？」

（四八八）

## 碧血映紅粧

諸葛青雲著　余丹青插圖

「是的。」

「通常情形之下，使用『開頂傳功』之後，由於傳功者已將自己的精、神、輸給別人，他本人也勢將……勢將……」

宇文珍珠恍然大悟地，心頭一震，截口問

「師妹別急，師傅他老人家得天獨厚，道行高深，雖因施展『開頂傳功』大法而元氣大傷，卻還能支持得住。」

「是的，昨晚他老人家跟我談話時，精神還很……」

「那是一粒大還丹的功效，師妹，其實，當時他老人家已經是疲憊不堪了。」

「啊……」

「所以，他老人家必須儘快趕到另一位風塵異人處，借用那位異人的助力，以求恢復功力……」

「那……那位異人肯……肯幫忙嗎？」

「他老人家說過，祇要能在七天之內，趕到那兒，一切都沒問題。」

「否則呢？」

「那……妳我都不可能見到他老人家了。」

「……」宇文珍珠鼻端一酸，禁不住熱淚盈眶。

「師妹別急，自古吉人天相，他老人家一定可以如願以償的。」

一清正容說道：「師妹請放心，妳也該起程了。」

宇文珍珠蹙眉道：「他老人家也真是的，明知我有烏雲蓋雪神駒，卻為甚麼不用？」

一清苦笑道：「我也向他老人家提醒過，但他老人家說，江州方面也急須妳趕回去，再則，他老人家也不願讓妳擔心，明白嗎？他老人家的本意，是不許我將實情告訴妳的。」

宇文珍珠沒接腔，卻是眩然欲泣。

一清神色一整道：「師妹，我再說一遍，他老人家吉人天相，一定會逢凶化吉，我也再說一遍，時間不早，妳該走了。」

宇文珍珠仍未接腔，祇是用含淚的目光，望向乃父的雲房，依依不捨地掃視一遍之後，才在一清的陪同下，緩步離去。

× × ×

兩天後，宇文珍珠到達安徽南部的桐城。時已黃昏，距江州已不過祇有四百多里，以她那匹寶馬的腳程來說，當晚即可趕返江州，但因連日兼程急趕，為了顧感寶馬的辛勞，決定在桐城歇息一宵。

為了避免沿途可能發生麻煩，她還是女扮男裝，白色儒衫飄拂，儼然是一個翩翩濁世的佳公子。

（一〇〇）

## 人在何處　□野草

我和芬兒衝到那邊，小玲已逃去了，她的笑聲在那邊響起，我們衝過去，她又逃去了。

三個人像捉迷藏似的繞塔追逐，奔跑一陣，依然沒有抓住小玲。

於是，我示意芬兒分頭行事，她從那邊包抄過來，我從這邊搭截上去，果然，小玲這回無法逃遁了。

小玲眼看進也不得，退又不能，她着急了，小臉上露出慌張的神色。那個模樣有趣得很，我和芬兒故意多逗她一陣，於是放慢腳步，張開兩手，逐漸向她合攏。這一條淘氣的「小魚兒」，絕不可能逃出我們撒下的這個「網」了吧？

但我們卻忽略了一個「缺口」，那是通進塔裏的門口，小玲在走投無路中，突然發現那個門口，便拼命衝進去。就在她略一回顧之間，我已衝到她的身旁，一伸手把她抓住，芬兒也跑了過來，兩個人把她牢牢抓住。

「小鬼，妳逃不掉了，」芬兒笑罵着，用手猛搔她的胺窩，癢得小玲渾身顫抖，笑的前彎後仰，直到她大聲求饒，我們才放開手。

「小鬼，受夠了吧？」芬兒笑着說：「看你還敢戲弄我們嗎？」

小玲透了一口氣，整理一下弄皺的衣服，側臉看了芬兒一眼，又淘氣的說：

「致！」

她話未說完，一閃身，又向那個門口衝去，我一把抓住她，大聲叫：

「小玲，不要亂跑！」

「放開我！放開我！」她一邊掙扎，一邊嚷着：「你們兩個大人都欺負我，兩個大人欺負一個小孩，不害羞？」

「小玲！」我抓得更緊：「我不是欺負妳，我是怕妳不跟我們一起走，妳不懂得走下這座塔。」

「我不信！」她說，一臉不服氣的樣子。

「當然，我不說出來，妳是不會相信的。」

「那麼，你說好了，」她不再掙扎了。

「妳記得我們怎樣走上這座塔嗎？」我放開了她。

她一愣，不解的望着我。

（一〇八）

## 吾愛吾師　□曉芙

### 三十七：像洩了氣的皮球

「還是不要胡亂猜測，如果他真的六時多走，我們祇能搭五時的火車趕出市區，希望臨入閘前趕及見他一面，」陳玫着急的說。

「太遲了，最好走出公路搭巴士，免得無火車浪費時間，」程方想得更週到。

「我看分頭到他辦公室和宿舍看看，確定一下他是否走了，」舒萍感到不能接受這事實，她要求証。

「那麼我和陳玫去辦公室，你和江儒、程方去宿舍，」芝芝分配：「然後在文學院下面會合。」說完，拖着陳玫就走。

宿舍門禁森嚴，異性不得越過雷池半步。

舒萍祇好說：「你們進去看看，我在樓下等。」

江儒和程方去了一會，毫無頭緒回來。

「怎麼樣？」

「房門鎖了。」

「域斯和比爾呢？」

「他們的也鎖了。」

「有沒有找過舍監？」

「舍監不在。」

# 體育

## 警察拚輸來打·南華可贏三球

## 精工三外將有來頭

三年舉辦以來，今辦第三屆，由九龍華仁書院主辦，計參加者有香港……華仁小學，港大利馬寶宿舍，華仁同學等六隊，七……

# 電視播音節目

**香港電台**
二·三〇 影視雜誌
三·〇〇 粵語新聞
〇五 來旺法
三〇 風虎雲龍集「龍蛇島」
四·〇〇 青春交響曲
五·〇〇 新聞報告
〇五 警察通訊
一五 三個寶頭任
六·〇〇 新聞報告
〇五 新聞天地
三〇 香港傳奇「大毒梟」
七·〇〇 粵語新聞
一〇 新聞之窗
一五 初級英語課程
三〇 醫學常識解答
八·〇〇 新聞簡報
〇五 我為你選唱
三〇 趣劇「趣個白領」
九·〇〇 電話說心聲
十·〇〇 轉播倫敦新聞
一〇 空中問答
三〇 燭光下
十一·〇〇 新聞簡報
一〇 時代曲
三〇 四人夜話「霧女郎」
十二·〇〇 新聞報告
時代曲
一·〇〇 播音完畢

**商業第一台**
二·〇〇 古今中外「漆頭頌」
三·〇〇 醫員五線譜
三〇 民間故事
四·〇〇 「衣帶奇冤」
新聞簡報
一曲寄心聲
五·〇〇 天羅地網
六·〇〇 新聞專輯
三〇 十八樓C座
實地播出多重彩中獎號碼
七·〇〇 新聞簡報
〇五 時代曲
三〇 點播小說
八·〇〇 新聞報告
〇五 賽馬座談會
三〇 點播小說
九·〇〇 三個臭皮匠
十·〇〇 樂苑花絮
十一·〇〇 新聞專輯
三〇 秋燈夜語
十二·〇〇 新聞簡報
三〇 廣播完畢

**商業第二台**
二·〇〇 新聞報告
〇五 年青人時間
七·〇〇 股市行情報導
三〇 升中會考指導
八·〇〇 新聞報告
三〇 時代曲
四五 人事管理
九·〇〇 成本會計
三〇 粵曲點唱
十·〇〇 隨想曲
十一·〇〇 新聞報告
〇五 唱片唱不停
十二·〇〇 天氣報告
新聞報告
廣播完畢

**佳藝電視台**
一·〇〇 佳視新聞
〇五 午間劇場「春愁點點」
二·〇〇 教育電視
六·〇〇 節目預告
〇五 錦標
三〇 連續劇「愛心」
七·一〇 佳視新聞及天氣報導
三五 名作劇集「武當弟子」
九·二五 警訊
三〇 教學電視㊀基本會計學㊀挿花藝術㊀實用……
十二·三〇 佳視新聞及天氣報導
三五 全日播映完畢

**麗的電視中文台**
一·一〇 光明之路
二·〇〇 國語長片「斷腸紅」歸亞蕾、陽明主演
三·三五 歡喜冤家
四·〇〇 下午茶座（婦女節目）
三〇 新聞及節目簡報
三五 粵語長片「柴腳小紅娘」馮寶寶、曾煥璇主演
六·一〇 傻約與偵探
四五 警訊
五〇 多重彩
七·〇〇 今時今日（第一輯）
二五 小靈寶
三五 麗視劇場「鑽石皇后」
八·三〇 麗視滿香江
九·三〇 時人時事
十·〇〇 賽馬世界
一〇 今時今日（第二輯）
三五 福音廣播劇「怎麼辦」
十一·四五 週五影院「羅降頭」南紅、張英主演
十二·三〇 完播曲

**麗的電視英文台**
五·〇〇 兒童世界
六·三〇 獵人襲地球
新聞及天氣報告
神威勇探
閱閩趣史
警訊
新聞報導及天氣報告

**無綫電視翡翠台**
一·〇〇 午間新聞
一〇 七彩「爸爸艷史」片集
三〇 每日電影「龍飛鳳舞」由新馬師曾、鄧碧雲主演
三·三〇 新聞報導
四·〇〇 七彩「愛」
三〇 午間電影「義犬神童」由麥炳榮、馮寶寶主演
五·四五 七彩「強劍千秋」片集
六·三五 七彩「精打細算」
七·三〇 翡翠劇場「片斷」
新聞及天氣報導
八·〇〇 七彩「蒙太奇」
三〇 警訊
七彩「鑽絲頌」
七十三
九·〇〇 七彩「歡樂今宵」
十一·三五 七彩「包青天」片集
七彩「杏林雙傑」片集
十二·四五 最後新聞報導
首映名片「繼任總統」由……
全日播映完畢


香港商科語言書院　人人可讀　保証成功
被稱爲規模最大及師資最好學府
招日夜校各科及商科中學名班新生 ★ 本校代各界翻譯各國文件 ★ 校監：伍主倫博士 · 校長：伍慧生博士主理
語言科：各級英語會話·日文·劍橋大學　英文拼音班·法文·英文科文憑班　英文專修班·德文·GCE英文班　西班牙文·國語·TOEFL班
技藝科：裁剪全科　廣告畫裝飾設計
文商科：中英打字·電腦打孔·香港稅例　聽覺打字·中英簿記·出入口文員班　中英會計·數理專修·L.C.C.文憑班　英文速記·珠算全科·PITMAN文憑班
商科中學部：F.1F.2F.3F.4F.5班　畢業可參加香港政府會考及英國各大學會文憑本校並介紹就業
本校新書自修必讀各大書店均有代售：基礎日語會話（附日人錄音帶）全套$25　日本語商業會話（日人錄音帶）全套$30　初級德文會話（附德人錄音帶）全套$30　高級英語會話（附英人錄音帶）全套$28　中級英語會話（附英人錄音帶）全套$25　基礎英語會話（附英人錄音帶）全套$25　語音學：即英文拼音附英人錄音帶 全套$25　珠算大全：精簡易學實用準確 全套$35
總校九龍彌敦道603·609新興大廈三樓3·858440 ★ 二校彌敦道593·601彥創興銀行大廈五樓3·859364 ★ 三校彌敦道687·689三樓3·945747 ★ 四校……439·445號二·三樓5·796835



惠法烹飪學院　招生
書證有收費平速成學易授技生謀出國教授
京薄糖西腸蝦蛋水調麵西油打粵燒　菜餅果餐粉片腐吧酒飽餅器麵菜烤
彌敦道494—496號晉利商業大厦21樓全座
課室歡迎參觀索章 電話K306427



青年會旅遊部主辦
台灣九天環島團（備台證者可參加6/10團）
出發日期：十一月十五日·十二月廿日
費　用：HK$1,540.00（包個人證）
曼谷芭堤雅四天遊
出發日期：十月24日·十一月28日·十二月12日
費　用：$1050　查詢請電K880111內綫98·99



中聯搬運公司　專門搬屋
香港H-627922 628973　九龍K-333560 333532　新界K-632345 628647
商業



善補靈藥　各大藥房有售
老牌妙藥　知道名通
外施　強壯堅体·固本培元　有不可思議之效



老中醫統理男婦兒科頑症經驗多
潘柏
號全日在九龍彌敦道312京街口上三樓應診（近裕華南）電話：K三一一五二八　電梯按2字



名醫—雅高士經廿年研究成功新藥
保証根治
寶石白蝕膏
醫藥



工商晚報分類廣告
銷數廣　效力大　收費廉
每段　大字四個　小字卅四個　每天三元　上期收費　不折不扣
凡涉及法律性廣告，請攜同身份證來本報辦理刊登手續。
洽刊處
（一）中區辦事處利源東街八號地下　電話：二五四五九五·二三三八
（二）灣仔分域街八號本報廣告部　電話：七二三九三七·二八〇七〇八
（三）彌敦道壹零零號東英大廈弍零壹室生記租務處
（四）旺角嘉咸道廿二號東興大廈生記租務處
（五）油麻地上海街三九號
（六）九龍城周生生珠寶金行有限公司（太子道四三二號）
（七）青山道周生生珠寶金行有限公司（青山道三二六號）
（八）油麻地周生生珠寶金行有限公司（彌敦道二二一號）
（九）旺角周生生珠寶金行有限公司（彌敦道七〇七號）
（十）深水埗周生生珠寶金行有限公司（大埔道四七號）
（十一）佐敦道周生生珠寶金行有限公司（佐敦道卅七號L）
（十二）紅磡周生生珠寶金行有限公司（蕪湖街九九號）
（十三）荃灣周生生珠寶金行有限公司（荃灣青山道一九九五號C）
（十四）元朗周生生珠寶金行有限公司（元朗青山道八七號）
（十五）九龍彌敦道一〇〇〇號東英大廈台灣民生物產有限公司
（十六）北角英皇道一三三五至一四三號民眾大廈台灣民生物產有限公司



捐血救人
請到夏慤道香港紅十字會總部二十五人以上參加可派流動隊前往辦理
電話：二一二八



黃華湛醫專
歷史悠久·經驗最多
痔瘡
無痛脫落·永不復發
痔血一內外痔肛漏脫瘡無痛苦絶不用刀線割法及用日本醫藥收費廉宜
診所：（即天樂里口斜對面）香港灣仔道三六號三樓　下午二時至七時（公眾假期照常應診）



男女刺痛　流膿
下體紅腫　刺痛淋濁　白濁膿多
九龍診所：旺角彌敦道六七九號二樓　診症：上午九時至一時　下午八時至十時
以上各症一概免費檢驗
耳鼻喉　一切症狀保証速愈



祖傳岑子明中醫
癬　皮膚病
古方奇藥一服見效

# 論球技狀態及合作 南華今仗應勝警察

## 戰國策

甲組足球聯賽今天由警察對南華，下午五時在花墟球場舉行，預備組于下午三時一刻先行交鋒，票價統收五元。

今天的一場甲組足球聯賽強弱懸殊，南華不論球技、狀態、全隊合作，無一不優于警察。南華今天自應勝望甚濃。

最近南華在聯賽初嘗敗績，以二比三受挫于市政。這一仗，南華所以敗陣，後防欠穩固然是事實，但他們以二比一佔先時，踢來輕敵，戰意稍鬆亦有關係。假如他們始終謹慎應戰，市政是不易有可乘之隙。今日出戰警察，相信他們不會再蹈此覆轍了，祇要踢來較爲認眞，以他們的腳下工夫，不論攻守力都比警察强得多，定然不難獲勝。

警察已兩度出師分別以一比一賽和東昇，零比九大敗于愉園，觀他們在此兩仗的演出，均不如理想，大部份球員球技平平，能夠賽和東昇，完全是拜東昇派多員副選上陣之賜。

警察目前的人腳在甲組角逐，由於實力不足，勢必捲入護級漩渦，備受降班威脅。雖有旺盛的士氣，亦難有作爲。

今天遭遇勁旅南華，因實力上大有距離，警察實難望有奇蹟出現，看來將難逃一敗，假如能夠迫和南華，搶得一分，已是極大的冷門了！

# 警察拚輸來打·南華可贏三球

## 戰局分析

警察正爲搶分而戰，今仗可能抱着「求和」的心理，圖向南華取一分。由於上仗迫和東昇，使球員的信心加強，但這仗對手爲「少林軍」，故雖在花墟場作戰，警察似難爆冷，如果南華全力應戰，則可贏三球。

季初的連續爆冷門，也使甲組無長勝軍，仍保持未敗的，也祇有市政、東昇、元朗三隊。因此對於實力有距離的比賽，似乎仍潛伏爆冷危機。部份球隊季初缺態，而「中型班」拚勁特強，似屬一個迭有冷門出現的原因，然而南華由季初迄今，一直保持水準，儘管它曾在佔了領先優勢而不圖進取，曾經引致失敗，惟與「傷兵」影響有關，今天「少林軍」是否盡驅精銳上陣，雖然難以估計，但無論如何，實力較警察爲強，南華贏波應屬意料中事。

南華已賽過三場，爲兩勝一敗，射入七球失四球而得四分，計爲曾勝流浪二比零，贏加山三比一，敗於市政二比三，也因上仗受挫，南華今天志在必勝，因爲再添兩分，將可獲得暫居聯賽首席地位，本來已屬肯拚的「少林子弟」，對於今天的增加積分機會，也不會輕於放過。

本屆回升甲組的警察，及兩戰一和一敗，首仗淨輸九球給愉園，次仗以一比一和東昇，上次警察能夠爭取一分，主要仍爲東昇陣容不夠，派出了幾個副選上陣，因而警察的爭得一分，亦因東昇殘陣應戰，今天的對手南華，陣容即使有變動也不會太甚，警察的後防被圍攻，亦屬必然趨勢，從本屆兩仗看，警察的密集防禦已不及當年的緊密，要阻延南華前鋒的滲入，也許並不容易，看來今仗希望穩守「求和」的機會也很微，警察的防守力仍弱，未易抵禦南華的攻勢。

「少林兵」上仗敗於市政，此役亟圖重振聲威，雖則前鋒仍缺乏一支勝利的「箭頭」，但兩翼及中場球員均有攻門的威脅，此役因對手較弱，自亦佔盡攻勢，久攻之下，應有收穫，倘演出正常水準，則「少林軍」此役可勝三球。

## 南華警察陣容

（警察）
馬必雄
梁振權　胡沃基　格蘭　招廣傑
劉家駿　連二生　周海生
歐陽純　林劍雄　陳惠民

（南華）
黃金福
陳世九　蔡育瑜　梁兆華　駱德輝
賴汝樞　梁能仁
施建熙　黃文偉　秦尚華　馮志明

# 加山有人被逐出場 流浪雖贏功夫未夠

## 場邊人語

流浪雖以五比二挫加山，但演出並未符理想，贏波的因素爲乘着加山基勒被逐出場，在以眾凌寡的優勢下，再獲得一隻十二碼自由球，在短短的九分鐘內，加山損兵折將而又失球，使流浪獲得優勢。

加山中堅基勒，踢得不夠沉着，他出而助攻原爲增加爭勝的機會，但在對方門前先後向宗啓明及邱志強踢「埋牙波」，可以說是加山遣員出擊的中堅咎由自取，當下半場五分鐘，基勒被球証取出「紅牌」着令離場之後，加山已變成十人應戰，祇有由趙小文退回後防，賓尼退返中場，讓一雙喜歡切入中路的翼鋒麥路與池一波担任「箭頭」，換言之，加山祇能採取「四三二」的踢法，已使流浪後防所受的威脅大減。從昨役而觀，則加山鋒線，仍是賓尼的「頭槌」較有威力，他曾頂入兩球，假如加山於上半場能夠多些利用兩翼底線傳中，則仍有取得優勢的機會，可惜他們未能針對流浪的弱點作戰。

### 上半場加山頗失策 兩翼未做到拉開打

輸波的加山，上半場未能取得領先優勢，純因兩翼未能多些進入底線以接受流浪的防線，一李炳雄及趙子文兩個中場球員，助攻時已像是

昨役上半場加山顯然佔了中場優勢，還也許流浪梅利仍未能與隊友取得默契，郭家明助攻較多，形成了祇由馬迎祥担任輸送，也同爲流浪中場爭奪佔處於劣勢，而迫使森寶經常回到中場，張家平面對着加山的中路守衛，未能發生作用，形成了鋒線最活躍的祇有韓德遜，幸而梅利開上助攻的走位甚佳，仍可牽制加山守衛，照昨役而觀，梅利與韓德遜相當合拍，甚至比上屆的韋羅比更佳，因此，流浪今後進攻的重心，將落在韓德遜與梅利兩人身上。

踢輔鋒，變成了WM的舊式打法，由於兩翼也經常入中路「搵食」，使流浪的防守區域也隨而縮窄了。本來流浪中堅迎頂斜線滲入的頭球已有弱點，加山都未懂得向最弱一環施壓力，而爲喜用直線地波傳入，每使自己的攻勢徒勞無功。

流浪曾更換兩個球員，換邊時以王展倫替許植强，下半場十二分鐘以黎榮富入替霍柏寧，加山則於下半場三十八分鐘以魯潤才入替李崇剛。

上半場打成「比一平手，廿五分鐘，池一坡傳中，賓尼頂入，替加山打開紀錄，一比零。三十分鐘，韓德遜由右邊底線刮球出，張家平未能把握機會射門，將球拖斜傳出，梅利衝上掃射入網，替流浪追成平手。

換邊後，五分鐘，助攻的基勒先後向宗啓明、邱志強犯規，致被球證着令離場，基勒的連環「埋牙」動作，也可以說是鑄成大錯。在十人應戰的情形下，到了十四分鐘，趙雨亮在禁區鈎倒韓德遜，被判罰十二碼自由球，流浪由森寶主罰射入，遂以二比一後來居上，這一來，似乎也使朱國權失去了信心，以至於失水準，到了四分鐘，李國華開罰球，貼門而落，朱國權接球甩手，被梅利「執死雞」，三比一。廿五分鐘，韓德遜連過三關，孤軍深入，乘朱國權衝出而射入空門，四比一。三十一分鐘，愛路傳中，賓尼頂入，四比二。至終場前兩分鐘，梅利傳交韓德遜頂入，流浪遂以五比二取勝。開賽時兩陣如下：

（流浪）
邱志強
李國華　霍柏寧　宗啓明　許植強
郭家明　梅利　馬迎祥
森寶　張家平　韓德遜

（加山）
朱國權
陳光榮　基勒　史丹頓　趙雨亮
李常剛　趙小文　李炳雄
池一波　賓尼　愛路

昨到大球場觀衆三千五百九十六人，門券收入一萬七千二百四十九元。

## 甲組足球聯賽成績表

| 隊名 | 賽 | 勝 | 和 | 負 | 得球 | 失球 | 積分 |
|---|---|---|---|---|---|---|---|
| 元朗 | 三 | 二 | 一 | 〇 | 五 | 一 | 五 |
| 東昇 | 四 | 一 | 三 | 〇 | 六 | 四 | 五 |
| 流浪 | 三 | 二 | 〇 | 一 | 九 | 五 | 四 |
| 南華 | 三 | 二 | 〇 | 一 | 七 | 四 | 四 |
| 市政 | 三 | 一 | 二 | 〇 | 六 | 五 | 四 |
| 愉園 | 四 | 一 | 一 | 二 | 十一 | 五 | 三 |
| 光華 | 三 | 一 | 一 | 一 | 二 | 二 | 三 |
| 加山 | 四 | 一 | 一 | 二 | 六 | 九 | 三 |
| 精工 | 二 | 一 | 〇 | 一 | 三 | 三 | 二 |
| 東方 | 三 | 一 | 〇 | 二 | 三 | 六 | 二 |
| 警察 | 二 | 〇 | 一 | 一 | 一 | 十 | 一 |
| 港會 | 二 | 〇 | 〇 | 二 | 二 | 七 | 〇 |

## 華仁舊生會 辦乒乓賽 五日舉行

香港華仁舊生會主辦之「華仁集團」乒乓賽，三年舉辦以來，今辦第三屆，由九龍華仁書院[illegible]舊生會各一隊，番禺華仁小學，港大利馬竇宿舍華仁同學等六隊，比賽[illegible]華仁書院舉行，採單循環制。

**加山急攻·李崇剛頭球叩關：**加山昨後勁不繼，以二比五敗於流浪腳下。圖爲上半場加山急攻，李崇剛（右二）頭槌叩關頂斜左起爲流浪邱志強、郭家明加山池一坡，右第一人爲許植強。（本報記者魏正濤）

# 精工三外將有來頭 位位都是韓國國腳

圖：精工的三名韓國外援昨抵港。精工足球部主任詹倍忠（左二）在記者招待會上向記者們介紹時鏡頭。左二起卡鎬英（門將），康基郁（中堅），朴洙德（中鋒）。（本報記者魏正濤）

精工爲解決門將問題及增添兵源，在南韓邀請三名「國腳」卡鎬英、康基郁及朴洙德三人來港加盟，他們已於昨日下午一時四十五分乘搭抵港，隨即便前往足總辦理註册手續，並於四時在利苑酒店招待記者報告有關事宜。

卡鎬英，今年卅歲，任職守門，身高五呎九吋，是前南韓國家隊隊長，在國內是効力漢城銀行隊，連續七年都是國家隊成員之一。

康基郁是任職中堅，他今年廿五歲，在國內是効力中小銀行隊，曾入選國家隊五年。

朴洙德今年廿七歲，是一名中鋒「神射手」，身高五呎七吋，典型「打仔格」，在國內是効中小銀行隊，曾入選國家隊三年，在國內聯賽前年個人射入五十球，去年只射入十四球。

他們三人今次來港爲精工効力，是簽一年合約球員，他們三人目前在南韓，仍是國家代表隊，在卅名球員之內者，但每次出外比賽，便在這卅名球員之中甄選十八人，由於他們三人年齡較大，故此本屆獸迪卡賽均告落選。至於是否仍須回國參加一九七五年奧運外圍賽，目前仍難決定，如果國家需要他們，也許又要徵求精工同意，他們均表示願意返國効力。

門將卡鎬英是一九七四年世界盃外圍賽正選門將，由於當時因肋骨爆裂，故此改由李世淵把關，他們今次來港，表示頗有信心在港踢好波。（廣）

**生力啤保齡大賽本屆冠軍昨誕生：**生力啤一九七五年香港業餘保齡球公開大賽，楊華及鄭瑪莉分別奪得男女子組冠軍寶座。圖爲生力啤代表杜貝士（右），天星保齡經理陳均輝（左）與男、女組各優勝者頒獎後合攝。

## 世界足球

# 是誰擊破北美聯賽的悶局？

【續昨】現在是怎麼樣？比利的足球魅力及突如其來的興奮情形能否延續下去？比利的努力又能否與他的對美國及加拿大的足球壇有長久的影響作用？

當然，在今後的比賽裏，無論比利在那裏比賽，入場觀衆的數字必定會增加，但是有一點可以肯定的說，那是當比利不再出現，觀衆的數字是會恢復舊觀。

現在讓我們做一個假設，若然英國的丁組球會「達靈頓」羅致了比利，相信不論「達靈頓」在那裏比賽，亦會吸引到大量球迷，但其餘的丁組聯賽賽事的入場觀衆亦是廖廖可數，畢竟丁組水準便是丁組水準，你是不容否認的，而目前的北美足球聯賽便是這個樣子。

不過，有一點是不可忽視的，比利目前雖然未能很迅速地使北美足球聯賽興盛起來，但在宣傳上已收到良好的效果，甚至有很多靑年一輩的球迷已開始仿效一些球星的踢法且加以崇拜，相信比利還次像旋風式捲入北美足球聯賽，所帶來的後果是相當良好的。

在電視傳播方面，假如比利能夠令到北美聯賽日夕渴望的一九七六年電視轉播順利簽約，不單止在權益上有幫助，甚至可以使到數以百萬計的美國人仕對英式足球有更深刻認識，假如藉着電視介紹而吸引到這些球迷進場觀戰，不但可以使球場場面熱鬧，甚至球會由於增加收入而可以購買一些技術更佳的球員來提高北美足球聯賽的比賽水平，當然在連鎖反應下，球迷看球興趣提高，進場觀衆增加，球員的水準亦跟着上升，於是乎美國及加拿大的英式足球便會興盛，而漸漸亦把其國際足球地位予以提高，所以電視的轉播是具有相當影響力的。

目前北美聯賽除了比利加入行列之外，葡萄牙「黑豹」尤斯比奧也是一位甚有號召力的球員，從目前各球會所採取的行動的趨勢來看，他們祇願購買球星而忽略培養後一代的球員的措施是相當嚴重的錯誤，記得在一九六六年，美國足總曾邀請很多球會到彼邦參加聯賽，由於參加比賽的球員都是外來球員，故此仍是來一個「投資大，收效小」的結果。

由於未能整頓本身的條件，美國足總卒與加拿大足總携手合作，組織北美足球聯賽，希望藉着兩國足總的人力物力去把英式足球提倡，經過近十年的艱苦經營，當然不少辛酸，英式足球卒能夠有今日的地位，但這是除了得到個別外來球星號召之外，本土的宣傳也是佔了重要的地位。

無可否認，今年的北美足球聯賽已共有二十支球隊參加，是歷年來最多的一屆，記得在一九六七年，祇有十隊參加，六八年有十七隊，但在六九年却祇有五隊角逐，在跟着的四年的比賽裏都是不超過十隊，直至去年則增加至十五隊，由這個數字去分析，不但球迷、報界及球會主事人對足球已表示有更大的信心去支持，而外藉球員亦紛紛到美國球壇謀出路，不過，太多的外來球員對於本身的聯賽是有點壞的影響，而這祇是指球員質素而言，好質素的球員當然十分歡迎，例如比利便是好的例子，所以今年北美足球聯賽有如此興盛的局面，比利是功臣之一。（完）【文鈴】

## 花絮

# 三韓將依時抵步 教頭洪一身鬆晒

△「手蛋隊」向「高麗國」班兵，卒之嚮尋日兌現。呢三名「高麗腳」，本來就原定由「少帥山」親自率領來呢個「東方之珠」，但「少帥山」可能因爲生意上嘅問題未返港住，由呢三對「高麗腳」自己飛嚟向「手蛋隊」報到。

△尋日「手蛋隊」嘅領隊「四眼詹」同埋「秘書康」，一早就準備去機場等佢地嚟，點知突然唔知係唔係攞烏龍，「四眼詹」話接到「少帥山」嘅長途「德律風」話呢三名「高麗腳」有問題，可能唔嚟得，攪到「四眼詹」嚮機場嬲咗有點手忙腳亂，因爲佢約咗我地D「老記」嚮三點在「利嘉頓」話有嘢講，如果呢D「高麗腳」突然甩底，唔知怎樣交代。

△點知嚮機場等，一陣間，原定搭呢班機個三名「高麗腳」，依時抵達，「四眼詹」確是喜出望外，立即打個「德律風」去「利嘉頓」通知我地班「老記」唔好走住，話佢地幾乎攞烏龍，原來呢三名「高麗腳」老早已經下咗機，等候老細嚟接佢地，「教頭洪」當堂表示放下心中大石，週日打「車房班」把關有人。

# 門神卡是熟客仔 手蛋隊兵源已足

△三名「高麗腳」由「四眼詹」陪同到「利嘉頓」介紹俾我地班「老記」認識，只有朴洙德係第一次嚟香港之外，「門神卡」（卡鎬英）同埋「中堅郁」（康基郁）我地大家都熟口熟面，舊年「手蛋隊」同埋「修乎差那」辦個「四角賽」，佢地兩個都有份嚟過香港，所以俾我地嘅印象尚未忘懷。

△「門神卡」別來無恙，因爲佢識得幾句「鬼話」，所以同我地傾得頗愉快，「門神卡」話舊年嘅世界盃預賽嚟香港打「袋鼠兵」，本來佢就祇係坐正選嘅把關大將，點知嚮國內整襯幾條肋骨，故此改由別人坐正，問佢對香港波點樣，「門神卡」頗坦白咁講，香港呢D「打波仔」講腳法嚮亞洲就第一流，如果講到體力，就係番鬼佬撈（第九流）也也烏，所以佢地三個「高麗兵」嚟港搵食，大家都表示有充份信心（企得住）也。

# 車房班重賞之下 未出勇夫難爭勝

△聽見「手蛋隊」有三名「高麗腳」來港加盟，「家姐琴」當堂運口面，話禮拜對看佢地「手蛋隊」，有新貨充場，迷哥迷姐又有一番新刺激，但係「手蛋隊」是否放晒三件上陣還未知，可能只放一件「門神卡」就夠殺，留番兩件嚮下一場打「大東方」，益吓「旺丁場」個班擁躉亦唔出奇。

△尋日「大波地」上演「車房班」攻打「流浪漢」，本來就係一仗彼此實力相埒，但擰場客疏疏落落，甚覺有幾，患肝病入院治理既「兜𡁻」（李庚）「門神」，尋日亦出院，聽講病魔已去，短期內可恢復操練，失踪數日嘅「傻佬二」尋日亦親自到場督師，「亞傻」話呢場波佢地「流浪漢唔輸得」，否則你要嘲。

△由于「車房班」打完尋日個「流浪漢」，週日就要撼「手蛋隊」，爲着爭取票房收入同埋聲譽，尋晚「家姐琴」嚮更衣室落重獎金，認爲如果贏得「流浪漢」每人一「紅班」兩條，無他嘅，羊毛出在羊身上，希望就憑重賞之下有勇夫者。（約旦王）

皇后·麗聲·皇都　麗都　麗華　民樂　北河　英華　新華·新都　豪華·新聲

今天五場獻映　十二點四　兩點半　五點四　七點半　九點半
妙絕人寶大喜劇
花街神女
積林蘭·莎莉麥蓮
明晚午夜場：禿鷹七十二小時
皇后天後早晨：新仙履奇緣

今天獻映　清流韻尙新錫味永舞
長青樹
林青霞　秦祥林　主演
沒有婆媽又可遊山玩水　但經經鬆鬆更添意情永遠
明晚午夜場：神秘電影

狂滿今天請早
門派奇門事奇情奇事奇計奇片
尙羅蒙·保貝多　美花·亞露　聯合主演
狐妻狼夫
滾滾紅綠·不宜兒童
新華今午夜場　長青樹　新都明早　滿堂春

即日五場盛大獻映
狄龍公司海底災難出類拔萃作
大衛費臣·賀蘭芝主演
死亡潛艇
新聲午夜場　群魔會

翡翠·娛樂·荷李活·黃金·亞洲·好景　文華·明珠·倫敦　紐約·大華·華聲

降頭犀利！　今天仍映五場　翡翠荷李活午夜加場
狄龍　羅烈　恬妮　李菁　谷峰　何莉莉
降頭
死亡降來自毛髮乳汁　愛情降取自處女屍身

最後今天·仍映五場
血海食人鯊
明天映：大探險　膽小者及兒童當心
文華午夜場映：海外情歌

驚人之作　今天映五場
誰之過
金像女星金李達主演
一見劇發深省

場場狂滿！今請早
歐洲公司浪漫奇情懸疑片
施娃歌仙娜
狂殺
一波未平一波又起

京都·凱聲·樂聲　福星·油麻地　香港大舞台　京華·快樂·金冠

今天五場　十二點三　兩點半　五點二　七點半　九點半　兒童不宜
江湖龍虎門！　全部七彩
狄龍　阿倫　尙羅保蒙貝多　兩巨星主演

今天五場放映
部氏出品　驚慌驚慄恐怖鉅片
降頭
狄龍　李麗麗　恬妮　羅烈　主演
明晚午夜場　賊公計小偷才

H272766-7
今天五場　俠義戰鬥片皇
七俠蕩寇誌
禮拜十點半早場　天涯浪子

第二週映　三院五日夜場
李湯遜主演
再世風流劫
The Reincarnation of Peter Proud
明晚京華快樂午夜場　禿鷹72小時

海運·百樂　H702412　K678091　新舞台·國都·聯邦　K852123　H713619　K719814　總統·華盛頓·英京　東方·域多利·國華·國賓

今天五場
美高梅新巨獻
娛樂精華
最偉大的製作
海運午夜十一點九　驚心動魄殺人夜

最後今天
情天禁果
七俠蕩寇誌

兩院五場首映
長青樹
林青霞　秦祥林
國都明早　桃色經紀　聯邦明早　毒蛇殺手　兩院明夜午場　神秘電影

最後今天
勇氣
英京最後　津津有味　性教育影片！
明晚加午夜場　挑情記

今天獻映
大衛費臣·賀蘭芝主演
死亡潛艇
域多利明早十點半：劍

# 長期過度擠迫下 監獄制度受困擾

## 有待政府對其支銷優先注意 但當局顯然寧先將錢建屋宇

【本報訊】香港監獄制度因長期未能解決之過份擠迫而受困擾。

監獄處發言人謂，赤柱監獄經常過擠，而且直至三年後荔枝角之收容中心落成前，仍將如是。

赤柱監獄原來設計係收容犯人一千六百名，但現時因押二千五百人。

一年前赤柱監獄串謀販毒案爆發時，獄中平均每日有二千二百多人。其後因採取若干臨時措施，過擠壓力始稍告和緩，但非俟政府原照監獄處之支銷獲較優先注意，擠迫仍將如故。發言人指出，此係優先問題，顯然政府將先用錢於建屋宇然後建監獄。

以前該處之問題係人員不足及職員薪俸較低，但在過去十八個月來此問題已大大改善，監獄處且有求職人士輪候而空缺甚少。雖則助理導員之學歷祇須小學六年級，但因申請人多，不少位置由中學四年級之應徵者担任。此外，又有書院畢業生應徵較高職位。

發言人又謂，薪俸于一九七四年初提高，已使販毒之吸引削弱。最低級之助理督導員亦由六百二十元起，最高為九百九十元。

# 港大病理系教授指出 全世界患肝癌病 本港佔比率最高

【本報訊】香港大學病理系教授基遜博士昨日稱：如果以人口的比率來計算，本港是世界上肝癌患病率最高的地方。

基遜博士最近代表本港，前往星加坡參加第二屆亞洲癌症會議，和與會各代表交換意見後，作上述表示。

基遜稱：經各國代表交換意見後，發現世界上肝癌患者最多的地方，是東南亞地區和非洲撒哈拉沙漠以南地區。

不過，在本港患肝癌者的數字在癌症患者中祇佔第二位。

基遜表示：根據統計，肝癌患者與年齡有很大的關係，在六十歲至六十五歲的人易患肝癌，三十歲以下者患肝癌的很少。

至於肝癌的成因，據基遜稱：現在仍很難說肝癌是怎樣引起的，而且在未來二、三年內關於這方面的知識都不可能有重大的突破。這方面的知識，祇能在研究中才能逐漸增加。

基遜表示：據現時所知，肝癌的可能成因大概有下列數種：吸烟飲酒過度者、食物貯藏方法不够乾淨、罐頭食物起了化學變化之後仍然食用都容易得到肝癌。

不過基遜稱：血統遺傳也可能是肝癌的成果之一。

# 美國雙週 本月下旬舉行 展出項目豐富

【本報訊】「貿易是使兩國合作的最好方式，『美國雙週』目的，是藉這一次純粹的貿易展覽，加强香港與美國的貿易關係及力量。」美鋁國際亞洲有限公司負責人羅拔．戈溫昨午在扶輪社午餐會中作出上述演辭。

戈溫表示：在這一次為期兩週的美國式節目中，我們要使香港人士們看到美國的勸力何在，他們將會看到美國的藝術、歷史和工業。

在港九三個不同地方，港九人士可以參觀和欣賞無數的美國商品和服務。

三十三家公司，將在富麗華酒店舉行的工業展覽中，展出全部美國產品和採用美國零件製成的產品。同時，專門的顧問人員將會在場與客戶們研究討論各種需求及介紹不同部門中的新發展。

九龍的假日酒店，將是消費用品展覽的場所。這裏將展出美國提供的一些最精美的家庭電氣用品、傢具、地毯、地板材料、床墊、五金用品、首飾、裝飾品、化粧品、食品和飲料，此外，並將展出最新的攝影機及照相設備，及未供展出的電視機、收音機、縫級機及其他電氣用品。

在海運大廈舉行的是服務展覽，這裏將有不少美國主要的州、州委員會或州的城市的港口管理局，設立各州獨立的展覽攤位，船務公司將有機會和美國若干主要港埠的代表們研究討論新的通商貿易航綫。有意在美國投資的人士，可以和參加展覽的銀行的人員討論，獲取有利的意見。

總而言之，「美國雙週」主要是讓這裡的人有機會增加對美國及美國人的瞭解。

在港九兩處，會出現許多分發「美國雙週」有關資料的小亭，出售各種節目的入場劵，包括在香港足球總會會場舉行的節目表演和在香港會議中心舉行的豪華宴會。

「美國雙週」期內（十月十八日至十一月二日）舉行的節目包括有美國藝人的表演、藝術展覽、美國電影節、月球岩石的展出、「美國小姐」親自來港參加表演、美式足球表演賽、美國的大學女生及她們的軍樂隊的演奏等。每一項的活動，都歡迎各界人士參加。

# 今晨市場價格 肉類魚蝦蔬菜

| | |
|---|---|
| 上肉 | 七元二角 |
| 牛肉 | 九元六角 |
| 雞 | 七元二角至八元 |
| 鴨 | 五元二角 |
| 泥斑 | 九元半至十二元半 |
| 紅衫 | 三元五角 |
| 大魚 | 六元二角至七元二角 |
| 鯪魚 | 四元五角至六元八角 |
| 蕃茄 | 二元至二元半 |
| 冬瓜 | 八角至一元二角 |
| 白菜 | 一元六角至二元 |
| 毛瓜 | 一元四角 |
| 羅蔔 | 九角至一元二角 |

（價格以每斤計算）

# 週日及公衆假期 九巴增豪華新線

【本報訊】為方便前往郊外旅行人士，九巴於本月五日起，與逢星期日及公衆假期將加派二九三號豪華巴士路線，行走九龍城碼頭與大網仔，每隔十五分鐘開一班車，成人及小童一律收費二元，九龍城碼頭第一班車開上午八時四十分，大網仔最後一班車開下午七時四十分。

九龍城碼頭開經：新碼頭街、土瓜灣道、馬頭角道、馬頭涌道天橋、太子道、清水灣道、西貢路、普通路及大網仔路。

大網仔開經：大網仔路、普通路、西貢巴士總站、普通路、西貢路、清水灣道、觀塘道、太子道、馬頭涌道、木廠街、土瓜灣道及新碼頭街。

又，該公司供市民冬季旅遊用之七十號A路綫（佐敦道碼頭至沙田），七十五號，（大埔至新娘潭）及八十五號路綫（大埔至鹿頸），亦將於同一日恢復行車，這一條路綫祇在星期日及公衆假期行走。

專供乘客往大、小濤水灣游泳的豪華巴士路綫第二九一號，現因泳季已過，由本星期日起，將暫時停止行走。

# 大成雜誌 廿三期出版

沈葦窗主編大成雜誌二十三期出版，本期彩色之頁為高逸鴻畫菊、陳蘭啓中贈胡樸安對聯、西籍繪足圖，執筆者有陳存仁、戎馬書生、上官大夫、周志輔、劉太希、張佛千、孫方中、南軫、范甲、江厚塏、程靖宇、老吉、梁實秋、林熙、鮑少游、嚴以敬等，圖文並茂，名作如林，每冊二元，報攤均售。

# 澳洲接受紡業團體建議 明年港貨配額 增加百分之百

【本報訊】澳洲高級商務專員克拉爾稱，香港紡織業將獲一九七六年澳洲修改配額計劃之利。

渠指出，澳洲政府已接納紡織業保障檢討團體之建議，增加明年入口配額百分之百。

香港配額之詳情可于十一月中得悉。新配額之有效期為一九七六年三月至一九七七年二月。

雖則本港所獲配額未知，但一般而言，男子、少年及男童之衣服，包括泳衣，將增入口額百分之一百。嬰兒尿布等則增加百分之五十或以上。婦女、女童及嬰兒衣服則增加百分之二十五。

# 英放寬我與南韓限額

【倫敦二日路透社電】英國政府今天宣布放寬了中華民國與南韓的紡織品入口新限制。

商務部說，它將考慮發出入口准證予轉運或九月三日前等候清運的存貨，但規定要提出不能改變的信用狀作證明，即是要已繳付全部款項的。

此項行動是於入口商不滿領証限制之後而採取的。

商務部官員說，今天宣佈的修正條例，意即不必受共市對某種貨物的入

# 政府將為決心戒毒者 開辦新戒毒中心

## 由於預算緊縮關係 可能關閉一戒毒所

【本報訊】由於預算緊縮及政府反毒活動，可能迫令政府之美沙酮戒毒所關閉一家。

毒品專員利尚志謂，因經費缺乏之故，美沙酮計劃可能集中於三間診療所。所節省之款，可以撥作將於數月內開辦之新戒毒中心。

利尚志未說出某一家美沙酮機構將結束以便試辦新戒毒所。

新戒毒所係為決心戒除毒癮而非以一種毒品代替另一種。

利尚志强調備受經費不足之壓力，而且無改善之希望，除非吾人將一部份減少而供另一部份運用。

利尚志又指陳，泰港間販毒活動似又增加，故鴉片與海洛英已開始跌價。

渠承認拘捕大組織頭目之衝擊，比預期為短。

渠解釋，破獲大販毒機關後不久，海洛英開始跌價，因毒販改運較易收藏之海洛英而不運較笨重之鴉片。海洛英較前更多經由啓德入口。以往吸毒者有一半吸鴉片，但因海洛英較平，相信更多人改吸海洛英。

# 荃灣醉酒灣將塡平 興建最大公園

【本報訊】荃灣醉酒灣垃圾池，在本年底將告塡滿，有關當局正考慮在該處興建一個新界衛星城市中最大的公園。

該個考慮中的公園，佔地四十英畝，大部分栽培花草樹木，並有些球場、兒童遊樂場、涼亭等。

該項計劃將在明年初作出報告，同時，有關當局並考慮在該公園內建一座室內運動場。

# 華夏書院佛學系 禪學講座 歡迎參加

【本報訊】華夏書院佛學系現設有「禪學講座」，其目的在揉合「佛學」與「學佛」二者而為一。現時除由該校佛學系導師釋保賢，系主任釋聖懷大法師主持外，並禮聘海內外各除敎大德主講。該講座佛供校內學員選修外，並歡迎校外佛敎信衆到院參聽。禪學講座為每週五下午五至六時於該學院內舉行。院址：石梨貝大窩街三十五號銀行大廈二樓全座（31B、36B巴士可直達）。

# 港大兩學會 辦辯論比賽

【本報訊】香港大學政治科學學會及中文大學聯合書院政治行政學會，將於十月八日下午七時正在港大紐魯詩大樓七二六室，舉辦一個大學政治學系系辯論賽，題目為「香港之公共事業應該由政府經營」。是次比賽經邀得港大校長黃麗松博士為大會之名譽顧問，並由市政局議員黃夢花醫生、陳子鈞大律師及報業先進韋基舜擔任大會之評判工作。今次之辯論比賽以粵語為主，以便辯論之內容更加深入及容易了解。現兩會正式邀請各界熱心社會事務之人士及各學界之同學屆時到場參觀。

# 港府電台改商業化 或可於明年初決定

## 國際電訊會議下月舉行 本港將要求增撥兩頻率

【本報訊】政府或能于明年初決定，政府無線電台是否改為商業化，抑或准許多設一商業性無線電台。

政府官員消息，此項決定作出之時日，大部分視乎下月在日內瓦舉行之國際電訊聯盟會議而定。香港已要求，除現有之五個中波頻率外，另撥兩個頻率。若要求獲准，則可以考慮增設一商業電台。

本港將由英國代表，會議將于十一月底開幕，為期約六個星期，預料有八十個國家參加，係戰後最重要之一次集會。

會議除討論其它問題外，係重新分配世界各地之頻率。若一切進行順利，則年底可以解決。若不然，則可能再需六個月之時間。

本港增加兩中波頻率之要求被拒，則惟有改用高頻率。

可能增發商業電台執照之時機，係因香港商業電台之專營權將于明年九月七日期滿。

# 港棉業代表團 訪問東歐各國

【本報訊】一個由香港棉紡業同業公會組織的代表團，在貿易發展局維也納辦事處的一位職員陪同下，正在東歐訪問，日前已抵華沙。

在此之前，這個十一位團員的訪問團，已先後訪問過布達佩斯、布拉格、布加勒斯特及維也納。

他們訪問每一城市前，貿易發展局已安排業務約會，使各團員與當地國營貿易機構代表及政府官員晤談。

該些國家對本港出品之牛仔布、斜紋布、針織衫等都甚有興趣，而代表團則參觀該些國家的紡紗機器，研究是否可能採購使用。

代表團團長唐翔千說，貿易發展局安排的會議，結果引致各國外貿機構表示對香港產品高度興趣，各團員極受鼓舞。

他說：「我對於香港與匈、捷兩國加强雙邊直接貿易的前景，感到非常樂觀。」

該團將於本週末離開波蘭，前往義大利參觀「國際紡織機器協會」舉辦的展覽會。

# 徐松右教授鉅著 集成圖書總經銷

遠東研究民族學者徐松右牧師致力于聖工外，所著遠東民族專論多種：粵江流域人民史，泰族僮族粵族攷，東南亞民族的血緣，日本民族的淵源，百粵雄風嶺南銅鼓等多種，為對學術研究至具價值，其中如粵江流域人民史，早經日本學者譯為日文，泰族僮族粵族攷，亦獲中央政府頒給學術著作獎，日本民族的淵源，亦經香港東南亞研究所編入為該所叢書之一，可見其受重視之一斑，現上述全部著述交由九龍油蔴地北海街七號集成圖書公司，特價發售。

# 雲絲頓等舉辦 天才 巨獎 遊戲 抽獎

美國雲絲頓香煙與嘉禾電影公司聯合舉辦之「天才巨獎遊戲」，獲各界人仕熱烈支持，已於日昨動用石屎車，在麗的電視台舉行公開抽獎。

雲絲頓「天才巨獎遊戲」由許冠傑及電視藝員梁淑莊主持抽獎，並由著名會計師樓派出會計師作見證人。

是次巨獎遊戲獎品包括價值五萬元黃金，勝家電視機，佳士拿冷氣機及鍾意恤禮劵。獎額共一百零五個。全部獲獎名單將於十月六日在各大報章刊登。

圖片說明：左起為：會計師樓代表，許冠傑及電視藝員梁淑莊於抽獎後攝。

# 力生機械展覽 廠商參觀者衆

【本報訊】力生實業公司為促進本港工業發展，特舉辦第三屆日本工業機械配件展覽會，自九月三十日起在九龍尖沙咀海運大廈大堂舉行，四天以來，本港各大廠商均紛往參觀，陳列中優秀產品包括日東電子絶緣材料及膠紙，膠布，酒井無段變減速機，輪控變減速機，兼房工業用刀，鋸用室，箱頭印刷用刻字機及附品，花生及杏仁脫皮機，電子拉布機，塑膠機壓力筒，金屬鑄造器皿（汽車配件），汽動力離合器及制動器，電子綫路板，輸送帶（瓦通紙機專用），各類其他多款機械配件等，各種產品均有專人解說，聞展覽尚有三天，至下星期一六日止。

# 「求知」半月刊 第七期已出版

「求知」半月刊銷數日益增加，第七期已在十月一日出版，這一期的要目有：「明月千里寄相思——月球神秘之謎」，「尼斯湖水怪之謎」，「飲茶談趣」，「韓愈在潮州」，「甚麼是禪?」，「中國古代的星圖」，「太陽黑子」，「古人知心難求」，「揭穿「細菌的秘密」」，「倫敦朝與『巡夜』」，「世界第七最大國家印度」，「身後成名的作家」，「要正確對待雜生菜」，「赤壁之戰是怎樣的」，「八百年歷史的錦田村」等等二十多篇，圖文並茂，厚達四十八頁，每本定價一元五角，各報攤均有售。

# 樂聲牌推出電子瓦罐

樂聲牌電器在製造馳名世界的電飯煲及多種出色爐具後，最近又介紹另一樂聲貢獻——樂聲牌電子瓦罐。

樂聲牌電子瓦罐是根據中國獨步世界的「文火燉煮」烹飪技巧，配合樂聲牌精湛而富於經驗的炊具製造技術，加以發揚光大。樂聲牌電子瓦罐性能超卓，比市面一般牌子貨式更為可靠，而且適於多種煮食用途。燉、炆、鹵、煲湯皆宜，最適合東方人烹飪習慣。所選用的上等陶瓷內胆，絶對衛生，容量特大，又方便取出，可炮製任何款式菜譜或上湯。

樂聲牌電子瓦罐慳電耐用，安全可靠，操作簡易。以恒穩慢電熱能烹調食物，無須守望而浪費時間，即可調製美味滋養的佳餚或上湯，使現代繁忙社會人士最大之享受。煮食方便，口腹無窮；購買樂聲牌電子瓦罐，更可獲贈精美食譜，為購買的最佳機會。

圖為：樂聲牌超卓的電子瓦罐。


# 樂聲牌新款吸塵機 打破傳統 優點特多！

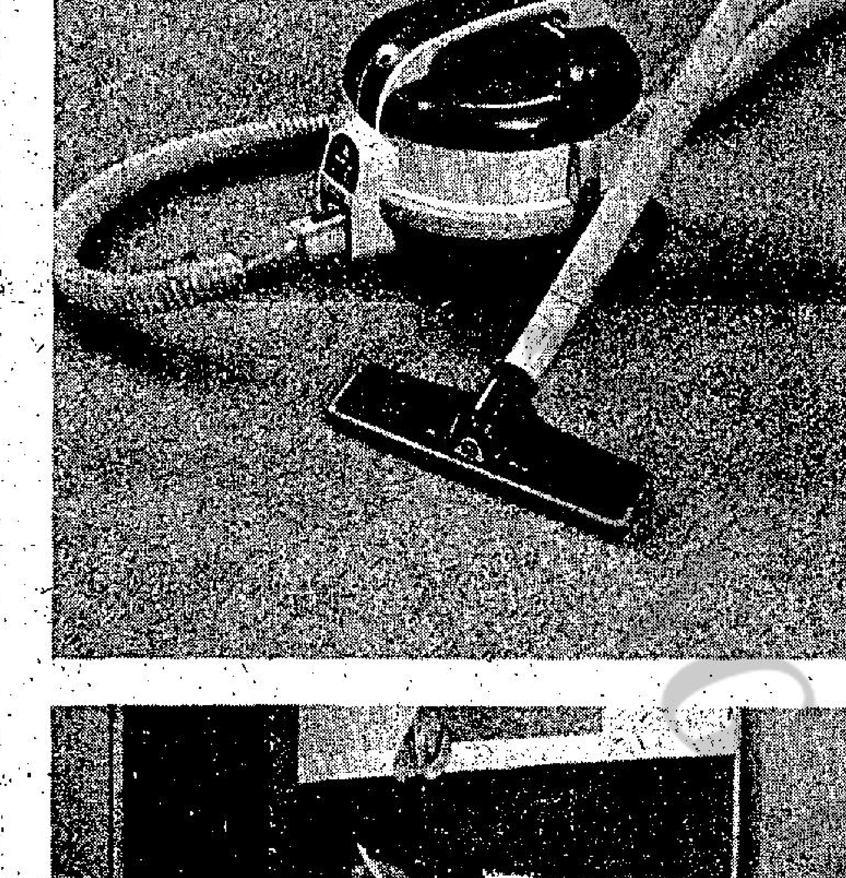

MC-700P型
家庭/商用强力吸塵機
* 850W强力摩打。
* 最宜酒店、清潔公司、商業機構或家庭採用。
* 機身中央圍繞堅厚輭膠，任碰任撞，無損傢俬。
* 特別耐用，壽命比一般吸塵機長五倍。
* 配備十碼電源綫，足供靈活使用。

MC-631型
直立式地氈吸塵機
* 最新設計，具有特强之吸、掃、拍動器，能徹底把留在地毡內之幼沙或泥塵打起而吸進機內。
* 設有地毡厚薄調節器，而適用於任何厚度地毡。
* 另有一套完備之配件以供清潔傢俬和窗簾塵埃之用。

NA404

National 樂聲牌 家家户户都信賴

香港中環聯邦大廈1401室・電話：5-256161 8 九龍官塘創業街36號・龐氏工業大廈 電話：3-410321
信興電器貿易有限公司
香港陳列中心：軒尼詩道4號・電話：5-271809 九龍陳列室：重慶大廈・電話：3-669225 修理部電話：3-430161

特別分類廣告 日晚報聯刊
每段六個位，或排雙格。
每天日晚報合共收費三十五元
連刊七天
上期收費 不折不扣
此種廣告祇以普通廣告為限，啟事及醫葯除外。

康樂旅運貿易公司
九龍彌敦道100號東英大廈205室
電話：K686482，K674553
菲律賓渡假團 四天 $695 五天 $770
韓日聯遊五天 $1,890
台灣 四天渡假團$780 七天豪華團$1,440 九天酬賓團$1,250 九天豪華團$1,640（均住圓山酒店）
星馬泰十天豪華團 $2,890
曼谷芭提雅四天團 $1,100

香港第一商科外文學校
商科證書班：歡迎應屆畢業生就讀
新班AIA經驗會計師授課
選修班：中英部記，速記，會計，信札，CIF，成本會計，審計，中英打字，珠算，英文會話，文法，中英拼音，日、法、德文，國語
特設：剪報，廣告畫班。
開課日期：十月五日
校址：灣仔軒尼詩道274-286號3樓
電話：H747774 740686

香港工科學校 十月六日新班招生
灣仔軒尼詩道274－288號二樓H753341
彌敦道593號創興銀行大廈3樓K305075
深水埗大埔道92-101號K953774
西環皇后大道西501-511號2樓H485447
電機工程 冷氣工程 無綫電 航海電報 工商管理 時裝設計 數學專科 室內設計 廣告設計 建築工程 機械工程
部記全科 會計全科 洋行實務 信扎速記 打字日文 英語會話 F1－F5 初學－P6 成人字母 英語拼音

香港法文專科商業管理學校
自置多層校舍，各層樓冷氣
十月份新班招生
商業全科・日文・英鄉會話
醫學英文・法文・英文拼音
打字全科・簿記會計・速記
信札・秘書學・出入口文員
電腦全科及打咭・航空地勤
TOEFL試・GCE英文
英文專科・國語・德文西文

台灣物產價廉物美
台灣民生物產有限公司尖沙咀東英大廈、灣仔莊士敦道東生大廈、旺角荔枝角道、北角英皇道各店，常備各種台灣物產，大量供應，歡迎參觀選購！

恤苦憐貧
給他們幫助
給他們希望
請捐公益金

純正蜂蜜・菊花
滋潤養顏 常飲有益 味美可口
台灣民生物產有限公司 九龍尖沙咀總店 營業時間：上午十時至下午七時
旺角分店：灣仔分店：及北角分店：營業時間：上午十時半至下午九時半

# 股市經濟版

## 今日上午股市走勢

# 晨市技術調整 行情高開轉緩

在外圍情況轉好之際，本港市況即出現較佳的表現，開市之初，各類股份既價供較上日高出多個價位，但由於當前經濟情況，油價的打擊程度及利率變化情況仍然在變動及處於不利之中，因此買家信心，雖然缺乏較強的信心，致市況雖然高開，但無法再進一步，稍後轉且見低軟，至收市，終在昨日收市價上易手，交投情況雖然較上日略強，但仍然處於疏落之中。

市內經驗人士指出，今晨大市方面，主要是外圍金價上揚，而且本港昨日出現平穩的局面後，若干淡家恐防大市的反彈，而做出補倉的行動，因此，迫勢略見上揚，但畢竟目前仍未有較佳的消息足以刺激大市向上，買家雖然在高開的情況下，仍缺乏大量吸進的信心，中段後，終出現低軟的現象，一般淡家亦未敢大量放空，且手頭上亦缺乏足夠資源以資成出，故市況盤在較窄幅中掙扎，而未出現較激烈的低挫。

據較樂觀的人士指出，今晨大市高開後出現低迴，實際的壞消息並不明顯，祇是週五的關係，一般買家多不願冒險所致，預料在無更壞的消息傳入之下，大市將會出現較低的局面。

在今晨的交投中，滙豐銀行初成十五元六角，後回至十五元半收市，平上日收市價，怡和初成廿三元，後低迴至廿二元七角收市，較上日低一角，和記則見以一元八四高價開出，但終無法再上，而以一元八一收市，會德豐初成三元六二五，收市時轉回至三元五二五。

置地初成六元三角，後低順至六元二五，平於上日收市價，新鴻基則見上落於三元五五與三元五二五之間，新世界股升一仙，成一元一五，九倉初成十元九角，最後以十元八角收市。黃埔船塢則見上落於六元四五與六元三五之間，九巴成四元四角。永泰初成二元一二五，後以二元一角收市。大寶見升一個價位，以二角九仙易手。大昌則成七角四仙。

### 遠東中午指數

一五〇三．二二 升〇．二三

### 恒生中午指數

三〇三．九七 跌〇．一五

### 金銀指數

綜合指數 二六．〇一 平

金指數 二六．五四 升〇．〇一

銀指數 二六．二五 平

### 四家証券交易所上午成交總額

金銀：一、七九〇、〇〇〇元

九龍：一、一〇〇、〇〇〇元

香港：二、二四〇、〇〇〇元

遠東：二、七三〇、〇〇〇元

（昨日指數）

恒生：三〇四．一二 升〇．六一

遠東：一五〇二．八九 跌〇．五〇

金銀（綜）二六．〇一 跌〇．〇二

（金）二六．五三 跌〇．〇二

（銀）二六．二五 跌〇．〇四

## 經濟復甦緩慢需求低弱 港建築業情況仍未好轉

本港建築業仍未見好轉，主要是經濟復甦緩慢，因此商業樓宇和工廠貨倉大廈工程多推遲興建，此外，住宅樓宇也同時拖慢了。

據數字顯示，今年上半年建成的商業樓宇和住宅樓宇總面積，都較前減少，其中落成住宅樓宇總面積達四百零四萬平方呎，即由一月份的八十六萬六千方呎，下降至二月份的四十三萬六千方呎；三月份略告增加，共一百零三萬一千平方呎，進入四月以後，每月都在下降，四月份落成面積六十八萬七千平方呎，五月份的五十四萬四千平方呎，六月份再降至四十七萬六千平方呎。

非住宅樓宇，包括商業大廈和工廠大廈都出現大幅度空置，據了解，去年底，空置的商業樓宇達一百萬方呎，到今年上半年達一百六十九萬方呎之多，約增百分之六十左右。今年將落成的商業樓宇達三百萬方呎，看來，商業樓宇會出現供過於求的現象。

上半年非住宅樓宇落成總面積達四百卅萬五千方呎，全年預料為上半年一倍的九百萬方呎，但去年全年竟達一千一百萬方呎，減幅仍相當大。

由於工廠大廈供過於求，預料明年工程仍繼續減緩，落成樓宇總面積會比今年為少。據估計，今年落成的工廠大廈約二百三十萬方呎，明年可能再下降至二百萬方呎，而一九七七年才可望增加，預料會回升至三百六十萬方呎。

工廠樓宇興建面積減少，是由七四年開始，如以今年落成工廠樓宇總面積的二百三十萬方呎，比七三年的七百萬方呎，減少一倍左右。

## 本報獨家報導 英美加黃金期貨市價

加拿大溫尼伯黃金最近期貨收盤：

週四每安士成 141.00

前市每安士報 141.90

（下跌0．90美元）

美國紐約週四收市價：

142．00美元（下跌0．70美元）

倫敦金價收市後掛牌：

| ×週四每安士買入價 | ×週四每安士賣出價× |
|---|---|
| 143．00美元 | 144．25美元 |
| 前市每安士買入價 | 前市每安士賣出價 |
| 142．50美元 | 143．50美元 |
| （上昇0．50美元） | （上昇0．75美元） |

### 昨日四家交易所：

上午成交總額：六百八十五萬元

下午成交總額：六百二十二萬元

全日成交總額：一千三百〇七萬元

### 昨日十種漲幅最大股票

| 股票 | 前收市價 | 昨日收市價 | 漲幅百分率 |
|---|---|---|---|
| 國際酒樓 | 〇．三五 | 〇．三八 | 八．五七 |
| 廣聯 | 〇．三六 | 〇．三八 | 五．五六 |
| 僑德 | 〇．六七 | 〇．七〇 | 四．四八 |
| 大昌 | 〇．七一 | 〇．七四 | 四．二三 |
| 博富臨 | 〇．三二 | 〇．三三 | 三．一三 |
| 油麻地 | 一一．〇〇 | 一一．三〇 | 二．七三 |
| 南聯實業 | 一．〇〇 | 一．〇二 | 二．〇〇 |
| 利興 | 〇．六九 | 〇．七〇 | 一．四五 |
| 新鴻基 | 三．四二五 | 三．四七五 | 一．四四 |
| 大新公和 | 二．〇五 | 二．〇七五 | 一．二二 |

### 昨日十種跌幅最大股票

| 股票 | 前收市價 | 昨日收市價 | 跌幅百分率 |
|---|---|---|---|
| 萬年 | 〇．三六五 | 〇．三〇 | 一七．八一 |
| 茂盛 | 〇．一八 | 〇．一五 | 一六．六七 |
| 美迪臣 | 〇．四四 | 〇．四〇 | 九．〇九 |
| 山帝國 | 〇．三二 | 〇．三〇 | 六．二五 |
| 遠東發展 | 〇．七八 | 〇．七五 | 三．八五 |
| 聯合企業 | 四．〇五 | 三．九〇 | 三．七〇 |
| 連卡佛A | 一五．五〇 | 一五．〇〇 | 三．二九 |
| 海外銀行 | 二．五〇 | 二．四二五 | 三．〇〇 |
| 寶光 | 三．九五 | 三．八五 | 二．九三 |
| 新馬製衣 | 七．〇〇 | 六．八〇 | 二．八六 |

### 昨日十種成交最多股票

| 股票 | 成交股數 |
|---|---|
| 和記企業 | 四九九，二〇〇 |
| 黃埔 | 三〇六，一〇〇 |
| 新世界 | 二七二，一九〇 |
| 會德豐A | 二二五，〇〇〇 |
| 永泰 | 一八三，〇〇〇 |
| 新鴻基 | 一八二，八〇〇 |
| 保華 | 一四五，〇〇〇 |
| 置地 | 一二三，九〇〇 |
| 滙豐 | 八三，五〇〇 |
| 太古A | 六八，〇〇〇 |

## 拆息今晨不變 仍以一厘成交

【本報訊】今晨銀行同業拆息不變，以一厘成交。據銀行人士指出，由於要求拆進的數量不多，拆放盆口仍以低水平放出，因此，拆息率徘徊上述水平。

## 台灣第二輕油裂解工場 開始供應乙烯 因油價上漲成價將提高

中華民國台灣中國石油公司第二輕油裂解工場已自上月廿七日開始供應下游工廠需用的乙烯。

該公司有關人員表示，第二輕油裂解工場經試爐後已可生產，唯初期生產的乙烯品質有時合格，有時不合格，合格部分自上月廿七日開始少量供應下游工廠台灣聚合公司。台聚公司高雄廠已在去年擴建完成，中油公司開始少量供應，俟產品品質更穩定後，才逐漸增加供應量。台塑公司VCM廠前期工程正在試車之中，中油公司已通知可以少量供應，俟試車完成，即可進料生產。

由於國際石油價格上漲，生產成本增加，中國石油公司將呈請核准提高乙烯價格。中油公司按照國際石油上漲的幅度，計算生產成本，對乙烯價格將酌予提高，以維持正常的營運。

目前，該公司乙烯價格與合約級每磅美金一角四分，初步計算的新價格為每磅美金一角四分六厘七，化學級每磅美金一角三分五厘，初步計算的新價格為每磅美金一角四分一厘七，每磅分別提高六厘七，確切的價格及實施日期，將在報請有關主管機構核定後公布實施。

乙烯是石油化學基本原料，可供生產人造纖維及塑膠品之用。

台灣聚合公司自昨天起降低中低密度聚乙烯售價，由每磅十六元八角五分降低為十六元五角。

該公司是根據與中油公司的乙烯供應合約規定，在中油第二輕油裂解設備完成後調整價格。

該公司在去年八月完成的高雄廠擴建工程，已可全部生產，總計年產聚乙烯九萬噸。

該公司高雄廠是以中油公司高雄煉油廠內輕油裂解設備生產的乙烯為原料。

## 各地黃金收市價格

【倫敦二日美聯社電】星期四各地黃金收市價（每安士以美元計）：倫敦：一四四．五〇，巴黎：一五二．六〇，法蘭克福：一四六．八，蘇黎世：一四四．三五〇，香港：一四〇．七二，貝魯特：停市。

## 倫敦股交投淡靜 收市三二八點六

【倫敦二日美聯社電】星期四倫敦股市微升，交投淡靜。金融時報卅種工業平均數升一點六，收市三二八點六。政府債券平穩，石油股牛皮靠穩，銀行股微揚，金股下挫，百貨業股不振。

## 東京股市先挫後揚 指數上升廿點九八

星期四東京股市先挫後揚，成交平淡。早市賣盤壓力仍大，各類股票繼續下跌，午後市況止跌回揚，其中投機股做價較活。個別活躍股票為錦藝相機、大成建設、富士菲林、野林證券、東海電機、新力收音機及豐田汽車等。杜鐘斯平均指數收市時為三八九一點〇九，比昨日上升二〇點八，新市場指數則為二九〇點九七，下跌〇點〇一，全日成交額為一億四千萬股。

## 穀物上週聯袂上揚 非鐵橡膠背道而馳

上週芝加哥穀物一路[illegible]升不已，[illegible]黃豆週末每蒲式耳回復到六美元，玉米、小麥也顯得很高。黃豆在一個禮拜當中漲幅達卅十五美分，玉米漲十二美分，小麥漲六美分。但橡膠、黃金、銅等其他國際商品卻下降，穀物卻因美國與蘇俄之間簽訂長期交易合同而受到鼓勵上揚。

為進行美俄之間的穀物長期交易談判，美國派出助理國務卿羅賓遜為代表團長，率團訪俄，已於本月十五日結束會議返國。十九日，福特總統曾經在一次演說之中公開宣稱：「美國供應蘇俄所需穀物，已經達成長期性交易協定，暫停的對俄出口，似乎可以解除了。」雖然美俄雙方尚未到「敲定」階段，但華盛頓方面普遍認為，兩國終必簽訂一項蘇俄每年向美國買進穀物最低為五百萬噸到八百萬噸穀物的五年協定。

芝加哥市場受此鼓勵，小麥在十七日率先上漲，再加上固有的因素，倫敦市場有關小麥出口的交易頻傳，加拿大交通違限劣天候，收獲將告延後，比利時、盧森堡等地穀物收成將較去年減少百分之三十，這些情形都成為上漲的原因。

美國農業部本月十七日所發表有關大陸農業狀況的報告指出，今年大陸穀物生產，將與去年水準相彷，約在二億六千萬噸之譜，對穀物市況並未發生何等影響。

黃豆：除美俄穀物協定消息之外，兩週以前輸出已告增加，農家又有惜售情況，致使行情爬升。最近傳出，巴西售出大量黃豆，人們認為是蘇俄在收購，反而刺激行情走堅。週末證實蘇俄已買進巴西黃豆五十萬噸，據估計，繼將買進五十萬噸。

非鐵：上週倫敦金屬交易所（LMB）銅，由於歐洲自由黃金行情挫落的影響，投機商人紛紛出售，價格繼續跌落，錫價也因海外生產者價格延遲漲價，以及宣佈十月十日漲價[illegible]，將外促成行情的挫落。

橡膠：上週產地新加坡行情依然步步下降，兩個月以來首次跌落到[illegible]。新加坡行情，七月曾經迅速上升到一百四十新加坡分（RSS）號，近期，一公斤以下。實際需求不如所期，投機商人不願國際商品轉向採購美元。於是，執主紛紛在失望之下拋出存貨，上週，由於自由黃金行情下跌，更使投機商人為之動搖[illegible]。

[illegible]出量約為十一萬二千噸，與前一年同期比，相減[illegible]，較上月增加百分之五，較前一年同月增加百分之二十一，馬來西亞政府的減產指導，業已根據「橡膠價格穩定法」予以加強，但無大效果可言。

[illegible]斷美國景氣已在復甦，未來橡膠需求必能全面好轉，投機商人爭相買進，致使夏季行情出現不同尋常的漲勢。但，根據馬來西亞最近發表的統計，美國的採購量無何值得期待處，投機商人為之動搖。[illegible]

## 美國股票走勢指數

【紐約二日美聯社電】美國股票走勢指數：

| 種類 | 開市 | 前市收市 | 比較 |
|---|---|---|---|
| 工業股 | 七八六．九二 | 七九四．五五 | 升一〇．三九 |
| 交通股 | 一五五．一五 | 一五五．九三 | 升一．一四 |
| 公共事業 | 七六．九四 | 七七．二九 | 升〇．四四 |
| 其他股 | 二三九．九〇 | 二四二．七八 | 升二．五八 |

## 美股動態 批發物價指數 刺激市況回升

【紐約二日美聯社電】星期四紐約股市受利好因素刺激股市上揚，終止過去三日來下跌的走勢。

政府公佈上月份的批發物價指數比預期的漲幅為少，因而刺激股市上揚，於收市前股價銳幅上升，因為約值二億五千萬元的公積金來資助紐約州的財政困難。

杜鐘斯指數於過去三日來共跌掉卅四點四四，週四收市前半小時升十點。

紐約証券交易所的上升股票與下跌股票相距不遠。

紐約証券交易所工業股收市時升十點三九，為七九四．五五。

紐約証券交易所的一千七百五十二種股票中，上升股佔七百一十四種，下跌股為五百五十三種，成交總額一千四百二十九萬股，比週三略有增加。

紐約証券交易所普通股綜合指數升〇點四三，收市四四點三九。

紐約証券交易所成交最活躍股票：

| | |
|---|---|
| 美國電報電話 | 四五．六二五 |
| 英士丹圖 | 一六．〇〇 |
| 加馬達旅店 | 二．八七五 |
| 萬國普通銀行 | 二五．八七五 |
| 保麗萊 | 三五．二五 |
| 國民半導體電子 | 四二．二五 |
| 摩根 | 四六．六二五 |
| 通用電氣 | 四四．二五 |
| 威士丁屋 | 一三．〇〇 |
| 美國鋼鐵 | 六二．八七五 |

## 金融淺析

# 外圍金價走勢平穩 金市報順人心轉軟 加息兩元五角七仙尾盤八五三．三

【本報訊】週三外圍行情，金價方面：倫敦報一四四．六五美元（升一元一角半），瑞士入價報一四三．五〇美元，出價報一四四．五〇（乙式），巴黎報一五二．六〇美元（升一元九角九仙）。加拿大期貨報一四〇．〇美元（跌九角），美國紐約報一四二．〇美元（跌七角）。英鎊方面：倫敦轉讓鎊二．〇三九〇美元（縮一錢），美國告老士報二．〇三一五美元（縮一分一錢）。

歐洲金價週四市表現平穩，倫敦金價頭盤升一美元，報一四四．五〇美元，中盤再升一角半，報一四四．六五美元，中盤掛出後造價入價報一四三．〇〇美元，出價報一四四．二五美元，前市中盤掛出後造價入價報一四二．五〇美元，出價報一四三．五〇美元，實則上入價比前市升五角，出價升七角半。英鎊報縮，美元稍升。

本港金市，昨日尾盤為八六二．六，今晨開市報八五四．〇，最高報八五六．〇，最低報八五一．二，收市價八五三．三。息價訂加息兩元五角七仙，上牌現貨無交收，公價定八五三．三。

美鈔扳升，大鈔報五．〇六五，普鈔報五．〇五五，美電最高報五．〇七二，最低報五．〇六五。日元牛皮，大紙報一六六．五，細紙報一六五．五，台幣報一二九．五〇，西德馬克報一九一．五，法國法郎報一一〇．五，瑞士法郎報一八五。

## 上午金融行情表

十月三日（星期五）

（九九K金價）

開市 854.0 收市 853.3

最高 856.0 最低 851.2

（加息兩元五角七仙）

（美鈔）

最高 5．065

最低 5．055

（美電）

最高 5．072

最低 5．065

（雜幣）

| | |
|---|---|
| 日元（每萬計） | 166．50 |
| 台幣（每千計） | 129．50 |
| 菲幣（每元計） | 0．66 |
| 星加坡大紙（每元計） | 2．00 |
| 星加坡細紙（每元計） | 1．99 |
| 叻幣（每百計） | 48．00 |
| 西德馬克（每百計） | 191．50 |
| 法國法郎（每百計） | 110．50 |
| 瑞士法郎（每百計） | 185．00 |
| 荷蘭（每百計） | 185．50 |
| 加拿大紙（每元計） | 5．00 |
| 澳洲元（每元計） | 6．31 |
| 正鎊（每鎊計） | 10．25 |
| 葡幣（每盾計） | 0．91 |

（歐洲金價）

倫敦金價（每安士計） 144．65美元（昇一元一角半）

瑞士金價（每安士出價計）144．50美元（乙式）

巴黎金價（每安士計） 152．60美元（昇一元九角九仙）

（英鎊）

倫敦轉讓鎊（每鎊計） 2．0390美元（縮一錢）

美國告老士（每鎊計） 2．0315美元（縮一分一錢）

## 工商晚報上午股票成交報價表

| 類別 | 股票名稱 | 最高價 | 最低價 | 收市價 |
|---|---|---|---|---|
| 銀行·保險 | 滙豐銀行 | 15.60 | 15.50 | 15.50 |
| | 恒生銀行 | | | 82.00 |
| | 海外信託銀行 | 2.50 | 2.475 | 2.50 |
| | 大華銀行 | | | |
| | 友聯銀行 | | | |
| | 永安人壽 | | | |
| 航業及倉塢 | 會德豐船務（A） | | | |
| | 會德豐船務（B） | | | |
| | 新世紀航業 | | | |
| | 萬邦航業 | | | |
| | 萬寶航業 | | | |
| | 亞洲航業 | | | |
| | 華光航業 | | | 2.775 |
| | 東方貨櫃 | 1.87 | 1.85 | 1.85 |
| | 新海康 | | | |
| | 均益倉 | | | |
| | 九龍倉 | 10.90 | 10.80 | 10.80 |
| | 安全貨倉 | | | |
| | 太古（A） | 5.95 | 5.85 | 5.95 |
| | 太古（B） | | | 1.11 |
| | 黃埔船塢 | 6.45 | 6.35 | 6.35 |
| 公用事業 | 油蔴地小輪 | | | |
| | 香港電燈 | | | 3.275 |
| | 九龍電燈 | | | 14.10 |
| | 中華煤氣 | | | 15.00 |
| | 電話公司 | | | |
| | 電車公司 | | | |
| | 九龍巴士 | | | 4.40 |
| | 中華巴士 | | | |
| | 會德豐（A） | 3.625 | 3.525 | 3.525 |
| | 會德豐（細股） | | | |
| | 恒隆 | | | |
| | 信託公司（A） | | | |

| 類別 | 股票名稱 | 最高價 | 最低價 | 收市價 |
|---|---|---|---|---|
| 工商投資 | 信託公司（B） | | | |
| | 怡和 | 23.00 | 22.70 | 22.70 |
| | 怡和証券 | | | |
| | 國泰股份 | | | |
| | 怡和實業 | | | |
| | 怡南 | | | |
| | 安達臣 | | | 0.70 |
| | 滙豐投資 | | | |
| | 太平洋 | | | |
| | 森那美 | | | 4.30 |
| | 新英華 | | | |
| | 仁孚 | | | 0.94 |
| | 船務投資 | | | |
| | 輝百美 | | | |
| | 利獲家 | | | |
| | 利獲家海外 | | | |
| 地產置業 | 置地公司 | 6.30 | 6.25 | 6.25 |
| | 高富置地 | | | |
| | 亞洲置地 | | | |
| | 建煌新記 | | | |
| | 博富臨 | | | |
| | 大元置業 | | | |
| | 啓德置業 | | | |
| | 太古昌 | | | 1.17 |
| | 大信置業 | | | |
| | 豪華 | | | |
| | 伊人置業 | | | |
| | 萬年置業 | | | |
| | 夏利文 | | | |
| | 合和地產 | 1.68 | 1.67 | 1.68 |
| | 新鴻基 | 3.55 | 3.525 | 3.525 |
| | 南太平洋 | | | |
| | 和記地產 | | | |

| 類別 | 股票名稱 | 最高價 | 最低價 | 收市價 |
|---|---|---|---|---|
| 地產置業 | 廣君地產 | | | |
| | 嘉諾地產 | | | |
| | 華大地產 | | | |
| | 恒生工業地產 | | | |
| | 大昌地產 | | | 0.74 |
| | 兆安地產 | | | |
| | 嘉年地產 | | | |
| | 聯邦地產（A） | | | |
| | 聯邦地產（B） | | | |
| | 和豐地產 | | | |
| | 四海地產 | | | 1.02 |
| | 利安地產 | | | |
| | 大生地產 | | | |
| | 萬生 | | | |
| | 漢漢置地 | | | |
| | 華光地產 | | | 0.53 |
| | 利豐地產 | | | |
| | 城都地產 | 2.875 | 2.825 | 2.825 |
| 建築 | 保華 | 3.10 | 3.075 | 3.10 |
| | 金門 | | | |
| | 青洲英坭（新股） | | | 14.20 |
| | 港機工程 | | | |
| | 大亞石業 | | | |
| | 海港工程 | | | |
| | 熊谷組 | | | |
| | 信昌 | | | |
| | 安達臣 | | | |
| 企業發展 | 海底隧道 | | | |
| | 長江實業 | | | 4.00 |
| | 寶光 | | | 3.80 |
| | 莊士發展 | | | |
| | 利興發展 | | | 0.70 |
| | 泰盛發展 | 0.83 | 0.82 | 0.82 |

| 類別 | 股票名稱 | 最高價 | 最低價 | 收市價 |
|---|---|---|---|---|
| 企業發展 | 世界發展 | | | |
| | 新世界發展 | | | 1.15 |
| | 聯興島發展 | | | 1.00 |
| | 遠東發展 | | | |
| | 海南發展 | | | |
| | 香港發展 | | | |
| | 廖創興 | | | 0.79 |
| | 廣聯企業 | | | |
| | 聯合企業 | | | |
| | 和記企業 | 1.84 | 1.81 | 1.81 |
| | 太古實業A | | | |
| | 太古實業B | | | |
| | 偉大發展 | | | |
| | 新昌 | | | |
| | 美漢 | | | 0.66 |
| | 金船 | | | 0.25 |
| | 明仁企業 | | | |
| | 捷聯企業 | | | |
| | 順福企業 | | | |
| | 偉盛置業 | | | |
| | 啓明建業 | | | |
| | 國際實業 | | | |
| | 周生生 | | | |
| 酒店業 | 大酒店 | 6.25 | 6.20 | 6.25 |
| | 山帝國酒店 | | | |
| | 城市酒店 | | | |
| | 永高酒店 | | | |
| | 海港公司 | | | 10.70 |
| | 美麗華酒店 | | | |
| | 百樂酒店 | | | |
| | 凱聯酒店 | | | |
| | 南洋紗廠 | | | |
| | 南豐紗廠 | | | 3.50 |

| 類別 | 股票名稱 | 最高價 | 最低價 | 收市價 |
|---|---|---|---|---|
| 紡織製衣 | 美豐織造 | | | |
| | 南聯和記 | | | |
| | 南聯實業 | | | |
| | 聯紡 | | | |
| | 會德豐紗廠 | | | |
| | 鱷魚恤 | | | |
| | 偉富美製衣 | | | |
| | 長江製衣 | | | 8.00 |
| | 麗新製衣 | | | |
| | 香港毛紡 | | | |
| | 新馬製衣 | | | |
| | 梅鳳尼 | | | |
| 百貨酒樓及其他 | 永安 | | | |
| | 先施 | | | |
| | 瑞興 | | | |
| | 大新（公和） | | | 2.10 |
| | 連卡佛（A） | | | |
| | 連卡佛（B） | | | |
| | 邵氏 | | | 3.70 |
| | 星島報業 | | | 5.55 |
| | 聯合汽水 | | | |
| | 屈臣氏 | | | |
| | 立興 | | | 5.20 |
| | 生力啤 | | | |
| | 環球電子 | | | |
| | 新鴻基証券 | 1.48 | 1.46 | 1.46 |
| | 菲立斯 | | | |
| | 莊士集團 | | | |
| | 永泰 | 2.125 | 2.10 | 2.10 |
| | 大寶 | | | 0.29 |
| | 大利 | | | |
| | 九倉債券 | 55.50 | 55.00 | 55.00 |
| | 瀚化大同 | | | |

外圍全面向好刺激人心

蔬菜價格

冬瓜 八角至一元一角

白菜 一元六角至二元

毛瓜 一元四角

蘿蔔 九角至一元二角

商務部說，它將考慮發出入口准證予轉運或九月三日前等候清運的存貨，但規定要提出不能改變的信用狀作證明，即是要已繳付全部款項的。此項行動是於入口商不滿領証限制之後而採取的。商務部官員說，今天宣佈的修正條例，意即不必受共市對某種貨物的入

請捐公益金

香港中環

益有

半時九

# 馬經

張基主編

# 新馬季明日響頭鑼二時正開跑

# 英國馬銳氣方欣可捧 高洛傑浩德戰意激昂

## 四重彩第四班担綱熱門可佔先

### 張基論馬

七五——七六年賽馬，明日響頭鑼，共分十場角逐，由二時正開跑。馬迷久旱逢甘，節目亦豐富，當有一番盛況。

賽程由第一、三、四、班馬分爭，錦標一項為桑達士錦標賽，由頂班馬爭短途，參戰馬僅六匹，其餘各場，多見熱鬧，況且中班賽事，馬迷投注，與趣亦較濃厚。

馬會改革，日新月異，目前之香港賽馬事業，實已臻國際水準，尤以投注之狂熱，更為舉世矚目，幾許開山立萬之職業名手，亦概轉設法東來，可見一斑。

今季賽期提早，但部份馬匹操練，却未見相應加緊，至目前止，具備戰鬥狀態者為數不多，選馬重狀態，較易有收穫。

上年賽馬，多在爛路舉行，一般賽績，未可為據，乾爛地之別，有對然不同的影响也。季初形勢，各存觀望者多，臨場顯示有信心者，不妨多加放慮。此外，英國馬多佔班利，亦能較早踏勇境，明賽投注，此點宜注視。閑話說過，茲將各場意見，分述如下：

### 保榮心心前速準 過江龍已露殺機

**第一場** △潛龍伏虎矚目皆是，臨場勁態，特別留神。前速有根據的，為心心及保榮，前駒準繩磅輕，後者質新配搭強，各有可取，要嚴格取捨，尚未見盡的保榮，我較屬意。

△係得嘅、天比力、勇占及過江龍之流，深藏若谷，均非易與者，隨時有異軍突起之力。比較而言，前速有過表現的過江龍，尤具威脅。顯中王利季初，此程雖客知，冷配未可忘。

### 大力士拚天皇星 征羣操足有進步

**第二場** △十一駒列陣，質新份子佔其九，但從近況評價，僅天皇星、大力士及征羣較滿人意，是鼎足之局。以馬論馬，摩庭的天皇星，上季猶處稚齡，表現已非凡响，成熟增進後，定有出升之日，今賽路程，亦合走勢，看高多少。大力士操磨頗力，亦見進步，兼顧為宜。征羣夠勇，雖無特殊進步，但可作配。

△質厚的羅密歐及神驥，論態各有不足，然捧犯不着，有分頭始可動腦筋。刻意求冷，力勁要防。

### 威豪錦鯉同爭先 玉花驄可作候補

**第三場** △六駒與賽，華蓮絲態沉，顯中雄亦慢熱馬，季初難厚望，可爭者其餘三駒耳。比較而言，威豪有佳績可稽，近況亦勇健，輕磅有助，呼聲較高。錦鯉夠叔，亦擅拚博，論可靠應有過之，看分頭取捨可也。玉花驄勇而質次一皮，今番要連闖兩關，恐過耆望矣。

### 的奇蓄銳撼勁得 福霸質高未可忘

**第四場** △澳洲帮有勁得、的奇、福霸及安弟弟，加上夏達相呼應，此賽大局，盡在掌握中。從近況評價，安弟弟及時來運到仍有不足，可爭者不出前列三駒，以實力言，處戰鬥期的勁得，當高一線，分頭合理想，可以捧場。要抓冷，可取福霸。

△新玩意及眞好運，論態均及水準，場地乾快，速度則有遜色，三甲可爭，贏則未然。

### 利必來銳氣正盛 金源復甦戰意濃

**第五場** △三分之勢早定，番攤、利必來與金源，今仗再碰頭，看來劇鬥難免。照計時移勢易，番攤及金源已過順遂之期，新勇的利必來應佔優勢，況且回配潘納，有進步演出亦意中事，正常機會，定可反先。番攤近況稍遜，似不如蓄銳的金源，快地角逐，可予利必來相當威脅。

## 穿雲箭

五 ④利必來（潘納）

八 ①歡心（摩亞）

十 ⑤平渡（高洛傑）

### 祥輝眞叻班底高 常順備戰最積極

**第六場** △夏達捨得運馬而就常順，照計機會均等，分頭且較可觀。後駒亦進步，驟降兩班，自有便宜之處，合適。

△祥輝、超越日及眞叻，近況殊不弱，此程亦合適，前駒如有失，便可繼起，比較而言，眞叻戰意鮮明，賠率亦值博，不妨動腦筋，其餘兩駒，亦宜作配。

△蜂皇質厚，百達與奪標路宜，但均嫌態弱，注意則可，捧非所宜。

### 殿廐馬雙龍出海 獅王進步可突擊

**第七場** △十四駒爭短途，本屬飛路合態佳的寥寥可數，加之下周此班有長途可爭，嫌路短者可留則留，照計難出冷門。

△質態並重，功夫是突出之選，除了分頭乏味之外，無懈可擊了，是合理首選。揚偉聲仍勇，獅王進步，可作配搭放應。四重彩投注，衆顯好意及自由萬歲，不中不遠矣。

### 場地乾快捧歡心 皇冠之光可作配

**第八場** △摩庭的歡心，譚庭馬皇冠之光，銳氣猶未洩，多時無表現，爛地牽制耳，今番天公造美，欣逢地快，一雪前恥，定有厚望。比較而言，歡心質厚，但看配搭調動，皇冠之光則勝形勢，取捨不易，看分頭抉擇可也。

△喜華年、赤麒及新紀元三駒，論質可爭，但近況無一可取，比較而言，前兩駒宜快地，或有接近演出，三甲可爭。新豐年亦利季初，關係較單純，冷配無妨。

### 時時好進度極佳 高富來應合短跑

**第九場** △形勢混亂，上陣馬中，僅安威及喜得你有績可為，但此程不合，機會平平。其餘九駒，各無根據，不宜偏重。

△以晨課印象言，進步的有高富來、時時好、金元寶及龍虎榜，前兩駒是英國馬，來港前有作賽經驗，成熟程度，畧勝一籌，分頭值博，可以小試。龍虎榜富門心，潛藏定不弱，臨場動態，亦要留神。金元寶多操而未加琢磨，戰意不無疑問，但上季演出，前速殊不弱，苟有異動，衆顯及之。

△知味、小飛帥及齊天大聖，前速尚優，但前兩駒動態悠閑，齊天大聖虎頭蛇尾，小敲則可，捧場乏信心了。

### 平渡勇況最出色 認眞好奇蹟態進

**第十場** △英國馬平渡，上季來港時不多，操練尚有不足，陣上表現，未見佳處，但復課後所見，身型走勢，明顯進步不少，今賽路宜，論態亦佔先，打開勝利門，應有大望。

△奇蹟磨刀霍霍，志不在小，絕不可以棄騎視之，論馬進步，此程尤佳，冷敲冷配，均有想頭。

△認眞好及龍都，近態均有水準，是三甲之角逐分子，比較而言，前駒戰意較明，作配亦可考慮。生猛仍嫌身硬，寶石之王過肥，不宜懂憫。

## 張基貼士

| | 正選 | 副選 | 副選 |
|---|---|---|---|
| 第一場 | ⑨保榮（鄭棣池） | ⑦過江龍（伊丹尼） | ⑬心心（李漢明） |
| 第二場 | ②天皇星（高洛傑） | ⑦大力士（潘納） | ⑥征群（夏達） |
| 第三場 | ①錦鯉（詹亞健） | ⑥威豪（夏達） | ③玉花驄（告東尼） |
| 第四場 | ③勁得（蘭尼） | ⑥福霸（甘保頓） | ④的奇（馬彼得） |
| 第五場 | ②金源（霍利安） | ④利必來（潘納） | ①番攤（蘭尼） |
| 第六場 | ①祥輝（浩德） | ③眞叻（高洛傑） | ②常順（夏達） |
| 第七場 | ⑬獅王（浩德） | ⑥功夫（白禮棣） | ⑩揚偉聲（甘保頓） |
| 第八場 | ⑨皇冠之光（李漢明） | ①歡心（摩亞） | ②喜華年（夏達） |
| 第九場 | ②時時好（潘納） | ④高富來（甘保頓） | ③金元寶（甘光達） |
| 第十場 | ⑨奇蹟（李漢明） | ⑤平渡（高洛傑） | ⑫認眞好（告東尼） |

## 馬會昨午公佈各場配磅排位

### 第一場（場內孖寶第一口第一關） 第五班 九七五公尺（場外連贏位）

| | | | | |
|---|---|---|---|---|
| ①顯中王 | 一四〇 | 伊諾 | 9 | 杜 |
| ②天比力 | 一三九 | 易仕 | 6 | 張 |
| ③係得嘅 | 一三八 | 謝啓璧 | 11 | 吳 |
| ④歡迎 | 一三七 | 潘納 | 10 | 蘇 |
| ⑤勇占 | 一三六 | 馬彼得 | 12 | 殿 |
| ⑥跑得快 | 一三五 | ×陳子銓 | 2 | 吳 |
| ⑦過江龍 | 一三五 | 伊丹尼 | 4 | 賓 |
| ⑧咖啡 | 一三五 | 姚俊坤 | 5 | 殿 |
| ⑨保榮 | 一三五 | 鄭棣池 | 7 | 吳 |
| ⑩金山 | 一三五 | 夏達 | 3 | 沈 |
| ⑪時運來 | 一三五 | 摩亞 | 8 | 摩 |
| ⑫勝意 | 一三五 | 謝恩燮 | 13 | 歐 |
| ⑬心心 | 一三三 | ×李漢明 | 1 | 譚 |

### 第二場（場內孖寶第一口第二關）（場外孖寶第一口第一關）（場外孖Q第一關） 第三班 一二三五公尺（連贏位）

| | | | | |
|---|---|---|---|---|
| ①力勁 | 一三九 | *告東尼 | 8 | 吳 |
| ②天皇星 | 一三七 | 高洛傑 | 9 | 摩 |
| ③必飛 | 一三七 | 伊丹尼 | 4 | 賓 |
| ④羅蜜歐 | 一三四 | 白禮棣 | 5 | 高 |
| ⑤百家樂 | 一三二 | 吉能 | 1 | 高 |
| ⑥征羣 | 一三二 | 夏達 | 11 | 沈 |
| ⑦大力士 | 一三一 | 潘納 | 6 | 杜 |
| ⑧百好 | 一三〇 | 甘保頓 | 3 | 蘇 |
| ⑨猛龍 | 一三〇 | 蘭尼 | 2 | 沈 |
| ⑩神驥 | 一三〇 | 何國英 | 10 | 張 |
| ⑪小情人 | [illegible] | [illegible] | 7 | [illegible] |

棄權馬：金童 一四〇 朱；智勇雙全 一三九 摩；金麒麟 一三四 譚；飛馬王子 一三四 高；羅拔少爺 一二七 布

### 第三場（場內孖寶第二口第一關） 第三班 一八〇〇公尺

| | | | | |
|---|---|---|---|---|
| ①錦鯉 | 一三九 | 詹亞健 | 2 | 張 |
| ②金鈴 | 一三六 | 鄭棣池 | 1 | 張 |
| ③玉花驄 | 一三二 | *告東尼 | 4 | 米 |
| ④顯中雄 | 一三〇 | 伊諾 | 5 | 杜 |
| ⑤華蓮絲 | 一二九 | ×梁偉德 | 3 | 張 |
| ⑥威豪 | 一二八 | 夏達 | 6 | 沈 |

棄權馬：女將 一四〇 賓；必得勝 一三三 張；福伯 一三二 摩

### 第四場（場內孖寶第二口第二關）（場外孖寶第一口第二關） 第四班 九七五公尺（連贏位）

| | | | | |
|---|---|---|---|---|
| ①眞好運 | 一三八 | 詹亞健 | 7 | 吳 |
| ②時來運到 | 一三七 | 夏達 | 5 | 沈 |
| ③勁得 | 一三六 | 蘭尼 | 10 | 吳 |
| ④的奇 | 一三六 | 馬彼得 | 12 | 譚 |
| ⑤金牡丹 | 一三五 | 摩亞 | 2 | 朱 |
| ⑥福霸 | 一三五 | 甘保頓 | 11 | 杜 |
| ⑦新玩意 | 一三五 | 易仕 | 13 | 張 |
| ⑧安弟弟 | 一三四 | 潘納 | 3 | 蘇 |
| ⑨歡天喜地 | 一三四 | 甘光達 | 9 | 摩 |
| ⑩[illegible] | [illegible] | [illegible] | [illegible] | [illegible] |
| ⑪福怡 | 一三三 | ×羅國洲 | 8 | 布 |
| ⑫狀元 | 一三三 | 伊丹尼 | 4 | 賓 |
| ⑬譚麵金剛 | 一三二 | 李國佐 | 6 | 殿 |

棄權馬：喜樂人 一四〇 摩；喜金寶 一三六 高；保健 一三六 賓；明珠 一三五 張；乾隆 一三三 摩；上味 一三三 吳

### 第五場（場外孖寶第二口第一關） 第三班 九七五公尺（桑達士錦標）（科加士）

| | | | | |
|---|---|---|---|---|
| ①番攤 | 一四七 | 蘭尼 | 4 | 布 |
| ②金源 | 一三九 | 霍利安 | 6 | 譚 |
| ③太陽皇 | 一三三 | 摩亞 | 2 | 摩 |
| ④利必來 | 一二六 | 潘納 | 3 | 蘇 |
| ⑤勁能 | 一一六 | 高洛傑 | 5 | 摩 |
| ⑥祝君長勝 | 一一六 | 詹亞健 | 1 | 張 |

棄權馬：快名駒 一一七 布

### 第六場（場外孖寶第三口第一關） 第五班 一六五〇公尺（連贏位）

| | | | | |
|---|---|---|---|---|
| ①祥輝 | 一四〇 | 浩德 | 2 | 布 |
| ②常順 | 一三九 | 夏達 | 4 | 沈 |
| ③眞叻 | 一三八 | 高洛傑 | 1 | 摩 |
| ④蜂皇 | 一三七 | 林瀛利 | 10 | 吳 |
| ⑤藍鑽石 | 一三五 | 甘光達 | 9 | 朱 |
| ⑥百達 | 一三五 | *告東尼 | 8 | 米 |
| ⑦粉紅鑽石 | 一三五 | 潘納 | 7 | 蘇 |
| ⑧高翔 | 一三〇 | 詹亞健 | 6 | 張 |
| ⑨奪標 | 一三〇 | 馬彼得 | 5 | 譚 |
| ⑩超越日 | 一二九 | 白禮棣 | 3 | 吳 |

棄權馬：得運馬 一三七 沈；金必利 一三五 譚

### 第七場（四重彩） 第四班 九七五公尺（連贏位）（場內孖Q第一關）（場外孖Q第二關）（場外孖寶第二口第二關）

| | | | | |
|---|---|---|---|---|
| ①金碧 | 一四〇 | 馬彼得 | 3 | 譚 |
| ②紅星 | 一四〇 | 簡元智 | 7 | 歐 |
| ③好意 | 一三九 | 吉能 | 6 | 吳 |
| ④高齡灰牝 | 一三七 | 夏達 | 10 | 米 |
| ⑤旋禧 | 一三四 | ×陳子銓 | 9 | 吳 |
| ⑥功夫 | 一三四 | 白禮棣 | 1 | 殿 |
| ⑦月球石 | 一三四 | 伊丹尼 | 8 | 賓 |
| ⑧錦繡前程 | 一三四 | 摩亞 | 11 | 摩 |
| ⑨得利 | 一三三 | 施孫琪 | 14 | 摩 |
| ⑩揚偉聲 | 一三三 | 甘保頓 | 5 | 殿 |
| ⑪金倫長 | 一三三 | ×葉英健 | 2 | 朱 |
| ⑫自由萬歲 | 一三三 | ×羅國洲 | 12 | 蘇 |
| ⑬獅王 | 一三三 | 浩德 | 13 | 布 |
| ⑭紀錄日 | 一三三 | 詹亞健 | 4 | 吳 |

棄權馬：得利是 一三七 摩；威震四方 一三七 沈；生龍活虎 一三三 張；馬如龍 一三三 吳；奪標 一三三 譚

### 第八場（場外孖寶第三口第二關） 第五班 一六五〇公尺（連贏位）

| | | | | |
|---|---|---|---|---|
| ①歡心 | 一四〇 | 摩亞 | 10 | 摩 |
| ②喜華年 | 一三八 | 夏達 | 9 | 米 |
| ③赤麒 | 一三八 | 蘭尼 | 1 | 吳 |
| ④新紀元 | 一三七 | 甘保頓 | 7 | 杜 |
| ⑤快樂領隊 | 一三七 | 霍利安 | 6 | 蘇 |
| ⑥新豐年 | 一三六 | 浩德 | 8 | 布 |
| ⑦丁財兩旺 | 一三五 | 鄭棣池 | 5 | 吳 |
| ⑧安琪 | 一三二 | 潘納 | 4 | 蘇 |
| ⑨皇冠之光 | [illegible] | [illegible] | 2 | 譚 |
| ⑩歡樂昇平 | 一三二 | 謝恩燮 | 3 | 歐 |

棄權馬：飛來福 一三五；快猛 一二九 朱

### 第九場 第五班 九七五公尺（連贏位）

| | | | | |
|---|---|---|---|---|
| ①知味 | 一三五 | 何國英 | 6 | 吳 |
| ②時時好 | 一三五 | 潘納 | 2 | 蘇 |
| ③金元寶 | 一三五 | 甘光達 | 1 | 朱 |
| ④高富來 | 一三五 | 甘保頓 | 3 | 杜 |
| ⑤齊天大聖 | 一三五 | 霍利安 | 11 | 譚 |
| ⑥神威 | 一三五 | 白禮棣 | 10 | 殿 |
| ⑦花菓山 | 一三五 | 高洛傑 | 8 | 摩 |
| ⑧小飛帥 | 一三五 | 夏達 | 9 | 沈 |
| ⑨龍虎榜 | 一三五 | 鄭棣池 | 4 | 張 |
| ⑩安威 | 一三一 | 謝啓璧 | 5 | 吳 |
| ⑪喜得你 | 一二九 | 謝恩燮 | 7 | 米 |

棄權馬：兒童樂 一四〇 高

### 第十場（場內孖Q第二關） 第三班 一二三五公尺（連贏位）

| | | | | |
|---|---|---|---|---|
| ①滿堂歡 | 一三七 | 潘納 | 6 | 蘇 |
| ②龍都 | 一三七 | 摩亞 | 4 | 朱 |
| ③金龍皇 | 一三四 | 易仕 | 2 | 歐 |
| ④五陵盌 | 一三四 | ×羅國洲 | 12 | 殿 |
| ⑤平渡 | 一三四 | 高洛傑 | 11 | 摩 |
| ⑥生猛 | 一三三 | 白禮棣 | 5 | 高 |
| ⑦雅翹 | 一三二 | 詹亞健 | 9 | 張 |
| ⑧寶石之王 | 一三二 | 夏達 | 1 | 沈 |
| ⑨奇蹟 | 一三〇 | ×李漢明 | 10 | 譚 |
| ⑩世界之寶 | 一三〇 | 甘保頓 | 3 | 杜 |
| ⑪益民 | 一三〇 | 林瀛利 | 8 | 吳 |
| ⑫認眞好 | 一二九 | *告東尼 | 7 | 賓 |

棄權馬：飛力 一四〇 張；叻女 一三五 高；演說家 一三五 高

**啓事** 下週五例定大版馬經，因雙十國慶假期，改在週四刊出，敬希讀者注意。

# 場外孖Q專欄

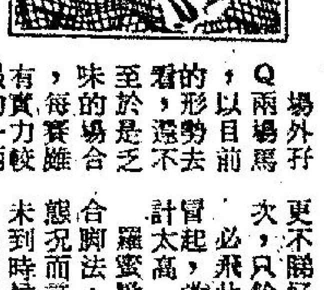


場外孖Q兩場馬，以目前的形勢去看，還不至於是乏味的場合，每賽雖有實力較強的一兩匹馬，但估計冷配却分分鐘可以爆出，所以派彩亦會相當不俗者，現將這兩場賽事分析一下：

首關第二場三班馬走一二三五公尺短途，其中百家樂質與態未起，路程嫌短。百好班次上未見有利，近況亦平常。小情人雖有好速度，但近況却在水準之下，猛龍備戰悠閒，編入第三班亦見吃虧，配蘭尼更不關好，這四匹馬我以為機會較次，只餘下七駒去選擇而已：

必飛此程稍短，最近兩課才稍見冒起，當難有信心去取勝，不宜估計太高。

羅蜜歐是可以升班之馬，此程亦合脚法，且有佳績支持，但準備與態況而言，還未臻爭勝水準，恐怕未到時候，最多作為配搭。

神驥速度高，可惜的是毛色稍暗起而未足，在班次上亦難佔便宜，當亦難具信心者。

力勁此程實力強，最近趕工夫甚力，配告東尼戰意絕無問題，當為前列分子之一。

征羣在準備上相當含蓄，但却係實力極強之馬，下決心出擊是有力爭勝者，盯緊為要。

大力士表面上班位不利，但狀態却是全場最勇的一駒，加上成熟有進，配潘納亦有資格一鬥的。

天皇星質態都不會弱於對手，準備工夫足，高洛傑步伐見得有勁，只要不怯場，自為此場之馬胆，冠軍對像也。

此賽不妨以二號天皇星作胆，配搭則為一號力勁，六號征羣與七號大力士。

孖Q次關在第七場，第四班馬爭九七五公尺短途，雖見出馬十四匹之多，但眞正有狀態而可應付此程之馬並不多，可以大刀闊斧之手法去蕪存菁，選馬不難的：

金碧有質體弱勁平不足取。好意班次可應付了，但此程却短。高齡灰牝狀態準備悠閒此程稍短。紅星在水準之下，路程亦不合脚法。旋禧有態却嫌路短。月球石初起跑不合脚法之路程。錦繡前程大勇，態況却非此程馬。金倫長態有水準却非此程馬平常。自由萬歲班次已盡，快地實力打折扣，紀錄日有質準備閑散，此程亦短。

餘下三駒中，功夫實力超卓不凡，班次既有利，更見人強馬壯，排一檔當可順利勝出此仗，馬胆之選也。

揚偉聲此程速度不差，況態亦好，當可在三甲中佔一席。

獅王暑期後成熟與狀態進展多，此程稍短，但浩德應有戰意，憑後上亦可以走入三甲呢。

孖Q次關，以六號功夫作胆，配以十號揚偉聲與十三號獅王，機會自高。

## 特別提供

第二場 ①力勁 ②天皇星 ⑥征羣 ⑦大力士

第七場 ⑥功夫 ⑩揚偉聲 ⑬獅王

## 第一提供

第五場 ④利必來

第七場 ⑥功夫

第八場 ①歡心

## 班超介紹

第八場 ①丁財兩旺

第九場 ④高富來

第十場 ⑤平渡

# 觀點與角度

馮鍰

**第一場．保榮 心心**

保榮上季由謝啓璧策騎出同程，敗於飛來福三乘，當時尚未操好。此駒乃七五年度馬，年方五歲，且屬雄馬。今季操足，應有進步，且由鄭棣池上陣，該有不同演出。對手為心心，以其態勇路合，磅輕檔利，集天時地利於一身也。唯屬雌馬，成就僅限於此班矣。

**第二場．征群 大力士**

征群勇猛絕倫，路程負磅均合，獨惜排位不利，唯夏達善放，不無補助。大力士亦勇，路程首本，獨嫌操練較疏而已。

**第三場．威豪**

威豪操足態勇，此駒全程快速，有前有後，今由美籍騎師策騎美國會所馬，名重於利，門志不必懷疑，捧場可也。

**第四場．勁得**

勁得操足，馬勇而且路亦合。如蘭尼及時搶出，應有機會掄元。

**第五場．利必來**

利必來在頂班唯此程可爭。此駒準備較同組各駒為完整，且年亦最幼，較易進步，今加強配搭，負磅亦有利，可博。

**第六場．常順 眞叻**

夏達捨得運馬及百達，獨選常順上陣，應無揀錯之理。此駒乃年稚之英國馬，踏入今季已漸成熟進步，應有接近演出。眞叻雖九歲，未盡退化，今下降兩班，應有週旋之地。

**第七場．功夫**

功夫前速噴射，有目共睹，等閒不易攫其鋒，今檔利人强，無敗北之理。

**第八場．赤麒 丁財兩旺**

赤麒上季在三班尚可言武，今降兩班，狀態足可維持，莫以夏達棄騎視之，如吳教頭玩弄手法，則丁財兩旺有勝出之可能，因馬身較上季結實，亦覺進步

**第九場．龍虎榜**

龍虎榜馬則未十足，但口重步利，排位佔先，且由鄭棣池騎，如無三心兩意，應可闖進凱旋門，環視同儕，亦不過似是而非而已矣。

**第十場．龍都 平渡**

龍都狀態頗勇，路無不合，如不保留，應有接近演出。平渡馬身較上季豐腴，步幅亦較開展，進步不少，可惜騎者未熟習場地，且排位不利，未盡可靠而已。

## 四重彩佳選

⑥功夫 ⑬獅王 ⑩揚偉聲 ③好意 ⑫自由萬歲

# 四重彩特別介紹

## 馬士論馬

七五——七六年度馬季明天開鑼，在此預祝各位馬友旗開得勝。由於馬會對賽馬事業全面改革，而普羅馬迷對跑馬之興趣亦加深，從排位表可顯示出幕後亦磨拳擦掌，有意在季初大顯神通，十場賽事頂檔場合多，不過環顧各場大勢，出馬雖多，但實力正路馬應較佔優勢。

談到四重彩場合，有關連七項彩池，可見大家對此場賽事均相當重視，不妨在此與大家研究此場之大勢。雖然出馬十四匹之盛，但正宗知途馬為數並不見多，兩匹頂磅馬金碧及紅星，前駒馬未出賽過之英國馬，近況雖見不俗，但看勁態顯非主力，紅星今次會成大熱門，但明天如賽事在乾地進行，則未必够跑，雖然上季末在軟地中表現不弱，但今次不宜熱捧。旋禧操得好但路程欠佳，金倫長亦有同感，好意狀態未見突出，紀錄日雖有進步，但馬身仍硬；自由萬歲疏操，錦繡前程非此種材，得利班次勉強，茲將機會較佳而有分頭之馬提供參考。

「獅王」近況大勇有好準備，潛質優厚，可以作四重彩馬胆。「揚偉聲」進步有佳態路合可爭。「月球石」刻意求冷，不妨作配。「功夫」有噴射前速，可以亂大局。「高齡灰牝」乾地特佳，未容忽視。

**獅王** 身長步濶，驟眼看不似短途馬，所以上季初出時多向長途發展，在千八公尺搏殺由靚德證執韁，影相敗於係得嘅腳下，再出跑一六五〇公尺成熱門無表現，再出短途連番上名，但仍未能出頭，本季復課後所見，此駒跑姿成熟，由浩德悉心打磨，看動態已有出擊之意，負磅有利，雖然排外檔吃虧，但憑本身之勇態及高

**揚偉聲** 上季末在變化場地中連一六五〇公尺亦可放到，本來今次跑乾地雖遇正宗路程，機會未必突出，不過從晨課所見，此駒已不見口重之現象，快慢隨意，留慢末段尚有衝勁，本身閘前反應敏銳，馬多場合有定，甘保頓騎此系馬特別賣力，有力爭入圍。

**月球石** 此駒上季全無表現，而跑短途亦全無代價可查，突然間賽前準備得如此積極，頗出人意料之外，此駒上季雖然疏操，但健康正常，只不過質較弱不受操，今季復課循序漸進，早課見火氣十足，如起步瀾闊之情況有改善，爲海派馬一路奇兵，值得提供冷配。

**功夫** 此駒前速之銳，大家對其印象亦相當深，被捧爲熱門，是順理成章之事，在操練方面亦見落足功夫，但進步則未覺特別理想，但本身有快放本錢，排位亦有利，應爲四重彩之三甲分子，可以作配。

**高齡灰牝** 此駒復課甚遲僅跑過兩課，但從毛色及神態均不似疏操馬，可能未底在埠早出試，夏達試兩課末段見身輕，此匹灰馬較特別為不同普通灰馬，跑變化場地則影响速度，乾地跑法則不同，短途雖非正宗，但如留放得宜，可以走入圍。

## 馬士連贏位介紹

| | | | |
|---|---|---|---|
| 第一場 | 5 勇占 | 9 保榮 | 1 顯中王 |
| 第二場 | 8 百好 | 7 大力士 | 5 百家樂 |
| 第三場 | 2 金鈴 | 6 威豪 | 1 錦鯉 |
| 第四場 | 8 安弟弟 | 3 勁得 | 2 時來運到 |
| 第五場 | 1 番攤 | 4 利必來 | 2 金源 |
| 第六場 | 5 藍鑽石 | 9 奪標 | 2 常順 |
| 第七場 | 10 揚偉聲 | 13 獅王 | 6 功夫 |
| 第八場 | 7 丁財兩旺 | 3 赤麒 | 9 皇冠之光 |
| 第九場 | 4 高富來 | 9 龍虎榜 | 1 知味 |
| 第十場 | 2 龍都 | 9 奇蹟 | 1 滿堂歡 |

## 四方八面

### 潘納坐騎值得捧

明天的賽事，筆者原來的計算，要側重高洛傑、潘納、夏達三位騎師的坐騎，但是高洛傑今次是初在香港出賽，功夫如何，沒有可稽考的地方，因此，筆者以為此君之熱門而有可勝機會之馬，到底不敢下注，他的熱門馬，明天一定是第二場之天皇星，第十場的平渡，因為對於高洛傑的功夫，未有實地的觀察過，故此，他的坐騎，無論是熱門抑冷門，均要放棄投注，即使贏旺，也沒有分頭的，筆者便奉告馬友們，倒不如放棄此君之熱門馬。

至於潘納與夏達在香港已有出場經驗。潘納是本屆蘇庭的主將，夏達是沈庭的主將，他們的熱門可以投注。潘納的大力士、利必來。夏達的威豪、小飛帥可以溫披下注。

假如馬友們不喜歡投熱門馬的話，可以本港的新仔之坐騎下手，呂志聲的好兄弟、李漢明的心心考慮。

爲了慎重起見，筆者總覺得是投注于夏達的坐騎較爲穩陣。

## 冷馬心得

### 高富來有力突襲 常順勇可以敲冷

捧冷門不免帶有十分冒險性，主要是看幕後人門志態度如何，今天介紹下列幾匹冷馬，苟如幕後人有決心出擊，未嘗沒有機會出冷。

高富來前速不弱，後勁雖然平平，大熱門齊天大聖亦屬此類馬，與其取一面倒大熱門捧場，不如少敲高富來，當有意想不到收穫。

常順近況出色，最後試跑進至十足，潛力超羣之常順，跑中距離路程，儘管對對手虎視眈眈，此駒依然有力爭取勝利，上佳冷馬選也。

歡心頂磅出賽，絲毫不會影响到今次上陣爭勝機會，上季不能操之歡心，本季支持得住快跳，降兩班佔盡優勢之歡心如果不出意外，心應可出頭，半冷門最佳捧場之選。

好意回勇，九七五公尺適合脚法，祗要把握第一時間出閘，則好意有機會放到底爆大冷，值得推薦作冷門馬。

第六場 ②常順

第七場 ③好意

第八場 ①歡心

第九場 ④高富來

·趙子龍·